盛京時報

丁卯年陰曆十二月廿二日
昭和三年一月十四日
中日記祀大典休刊

◎本報價目◎ 每張現洋五分 每月現大洋八角
▲外埠連郵費 每月現大洋九角五分 半年現大洋五圓貳角 全年現大洋拾圓
▲告白刊資 一行五號字十五字起碼 刊資一日每行現大洋壹圓 長期另議

發行人 宮川貫作
編輯人 菊池貞二
印刷人 石原庄太郎
發行所 盛京時報社

時論

說習慣二則 (旨微)

(一)

二年前。曾見美人麥克耐教授。論「華人心理與珠算之影響」一文。略謂中國人自幼學習算數。即用算盤計算。與西人之以筆與紙計算者不同。珠算方法。無論加減乘除。其局部計算。層累疊積。併入第二步所得之數目中而不可得見。至最後乃得其所欲得之答數。若發現此答數錯誤時。勢非全盤推翻。從新做起不可。反之若筆算。則每步算法。皆存於稿紙。遇有錯悞。只須就積成之各段逐一檢查。即可發現其應糾正之點。而中國人之習慣珠算者。每嫌筆算笨重。因珠算錯誤。只須持盤一搖。便可將逐步演成之結果。完全抹去。其方法殊簡捷也。因此。中國人心理之表現於思想行爲者。遂爲只見結果。而不見達到此結果之各段過程。及忽略各部各段之辛勞。而輕視結果之價值。亦因此。而恆以錯悞不甚重要。人人都以爲將盤一搖。全部推翻。更可從新來過。非如西人之了解謹愼從事避免錯誤之重要。即有錯誤。亦能尋覓其錯誤之所在。而設法改正之。蓋以深知一經錯誤。則再演將異常艱難也。取此所言。以觀察南方近一年來之政象。眞可謂確切不移。蓋自容共反共以至清黨絕俄。與反對武漢政府而成立寧政府。及寧漢合併而成立特別委員會。復由預備會議而解決特委會。以至個人之間。如汪兆銘之一跳再跳。蔣中正之去而復來。與鄂湘桂浙等派領袖動之即武力相角。絕無有避免錯誤於始。謹愼補救於後者。皆所謂將盤一搖。全部推翻再演之類是也。由此事實。吾人可以發現國民黨在政治上之病的現象。即(一)對於過去失敗及錯誤之責任。過於輕視。以致自暴其政治的信用。而極形狼狽。(二)因不擇手段。只問目的。及手段錯誤。遂使人疑惑其目的亦陷於晤昧之境。(三)惟以不知愛惜已成之結果。乃僅有推翻全部之習慣。無辛苦補救之方法。以成一種魯莽滅裂之觀。則此種習慣不生變遷。政府表面之組織。無論若何完善。皆不足持久。可概知矣。

(二)

古訓以不教而誅爲戒。中國現爲民主國家。而民主之所以爲民主之義。政府實負指教之責。以我國舊時之習慣。其所謂權利義務之義。與今日民主國家下之所謂權利義務。其意義絕不相同。而國人似絕不了解也。中國舊時之權利義務之界限。僅私權之競爭極爲發達。而於公則知有單純的義務而已。故於個人相互間之所有權。以及其他之財產權。親族權。承繼權等。此類思想。頗多精義發明。而於國民對於國家所應闡明之權利的意義。恆簡缺不完。此與近代之政治理想所不能相同者也。蓋僅私權之端爭發達。而不明瞭公權之意義者。乃完全爲封建的部落思想。人民惟以服從政府權力爲惟一之義務。不問政府命令之爲是與否耳。因此習慣。故現時南北之政象。幾陷同一之病態。即人民無條件之爭。而服非法之刑。負無限之稅。赴無義之戰。其歷年茫然而死於此者。不知若干萬人。此其故。即國人昧於近代法律所說明之權利思想。一承舊時服從爲必然的義務之習慣。以政府要我如何。我不得不如何而已。此亦近十餘年來最悲慘之景象。不知何日始能稍稍變易耳。

奉軍仍力攻繁峙高地
如果獲得可長驅攻代州
將與偏關鄭澤生部夾擊

京訊云。某方面消息。攻擊雁門關側面之吉軍。最近又單獨前進。置前綫司令部于繁峙境內。其最前線部隊之最後陣地。已接近至能與晉軍戰壕軍士談話之程度。又正從事向最重要高地攻擊。若能佔領此地。則晉軍當不能不出于潰走之一途。吉軍可以長驅衝擊代州。惟該處時値嚴冬。且在三千尺之高地上。旣不便于交戰。亦極不易于輸運給養。且從征之奉軍兵士。多受凍傷。故進展亦殊不易。惟若積雪溶解之後。則全軍頗有橫被晉軍沖動之虞。故吉軍仍須盡此結冰期中。突破山地而後安全。以此原因。該軍當局不顧寒冷。仍謀努力前進。蹤左翼湯玉麟部之進展。不甚活潑。作戰頗感困難。惟第三十一軍鄭澤生部。已由綏遠繞道佔領偏關。以脅雁門晉軍。此部目的在與繁峙之吉軍。成裏外夾攻雁門之勢。

某軍事機關消息。北路軍事在奉本有二種計畫(甲)攻打雁門關。必先攻打繁峙。(乙)襲取太原。必先襲取五台。平荊關內于莊山所部。對于兩綫均有相當責任。前日孫旭昌部克復大木瓜後。距繁峙廿餘里。本擬向繁峙進攻。旋得報告。五台左側之晉軍。似有迂回模樣。于爲先發制人計。一面派第八師某旅向前堵截。一面派員赴大同張作相司令部請示方畧。張得報告後。即連日召集軍事會議。比決定對繁峙且戰且進。對五台則猛力進攻。并通知龍泉關內之王樹棠部。一齊動作。因此連日五台方面之戰事。較繁峙劇烈。晉軍已有不支之勢云。

某方消息。正太綫上奉晉兩軍前綫。日來仍在大郭村平山相持。石莊附近。極爲平靜。晉軍無前來挑戰情事。惟六七兩日曾有接觸。七日晚八點半時。忽聞大郭村一帶隆隆砲聲。陸續不絕。停在石莊之奉軍鐵甲車。立即開往大郭村一帶。雙方射擊互一鐘許始停。聞仍係晉軍鐵甲車。開至奉軍防綫。希圖擾亂。旋被擊退。又此兩晚每至十鐘後。石門東南及西南一帶。亦不時聞有砲聲。或謂仍係晉軍便衣除騷動。或謂係奉軍與紅槍會衝突。據切實調査。石門西南之元氏縣一帶。却有少數紅槍會盤據。或係與奉方衝突。亦未可知。

又聞奉軍軍長富雙英。近因陳報軍事。往返京保。日前曾自保來京。略有接洽。於昨日上午七時半偕同第二十八軍第二師師長傅保衡返保。聞將轉赴石莊前防云。

新詩

◇權力與眞理 (胡也頻)

△權力與眞理。是不能兩立之仇敵。在人的靈魂裡激戰。各張着虎視眈眈之眼。

△眞理以無私爲旗旌。正直是其武器。抱着無惡之志願。創造一和平世界。

△權力則逞其驕縱之欲。像發狂之猛獸。欲使服一切。爲天下惟一之霸主。

△每次經過了劇烈的奮鬥勝利的。遂統治萬有。失敗者則潛藏其氣魄。期待那另一時機之來到。

△在這兩雄的起伏之中。人間變成爲舞臺。貧富。強弱。聰明與愚蠢。……大家相聚。演悲喜之劇。

△呵!若干的世紀奔去了。山河皆已變樣。惟權力與眞理。尙爲循環的報復之努力。

北京

◇新兵 (閎子騫)
—譯郝斯曼詩—

△你離開家去吧。夥計。給你的朋友們道一個別。讓幸運永遠跟着你。像那拉都樓一樣的穩貼。

△你禮拜天可以回家。趁拉都市的街上沒有聲響。趁那拉都樓的鐘聲。傳到鄉間和里巷。傳到磨房。

△就禮拜一回家也成。你聽得到市街上的喧嘩。和那禮拜堂的鐘聲。正奏着『戰勝的英雄回家。』

△你回家得是個英雄。要不然還是不回來的好。反正鄉親都會念你。一直等到那拉都樓塌倒。

△那末你還是到東方去。聽那喇叭在曉風裡悠揚。讓英倫的仇敵去憂愁。愁闍羅不該送你到世上。

△就是你的末日到了。你不妨也就在東方長眠。讓那些弟兄們心裡。含着悲痛站在你的身邊。

△你還是離開家去吧。離開那鄉鎮開的明友們。鄉鎮永遠會記念你。一直到拉都樓沒有踪影。

褚玉璞抵京

京訊云。直督褚玉璞由前綫到津有日。昨日午後三時四十分。褚由津乘專車來京。壓道車於四時半先到一列。褚氏專車於七時十分到站。憲兵司令王琦由濟南回京。在津搭乘褚車同來。元帥府方面已先期得褚來京報告。派員在車站相候。褚下車。立時入元帥府。據隨員談話。褚氏此行。係報告直軍及徐源泉軍隊增防直南及大名一帶情形。并進攻豫北與奉軍聯合作戰計畫。此行對中央接濟直省年關餉項亦有接洽。褚入府後。其隨員衛隊俱未下車。是否今晨立時回津。須俟見大元帥後方能決定云。

另據某方消息。褚玉璞以馮軍日來多由隴海轉向京漢。其晉心殊不可測。俟到京與當局商量後。即赴大名一帶視察。以固防務云。

奉軍鄭部占領偏關電
晉軍向河曲方面退却

京訊云。官方消息。自去歲十二月間鄭澤生部進攻偏關後。晉閻以該處爲山西西北部之門戶。故派重兵死力據守。雙方對壘。經旬餘日之久。戰事異常劇烈。最近幹部方面。因亟欲縮短戰期。迭電前方加緊進攻。數日來。若平荊雁門龍泉三路攻擊綫。俱有相當進展。而鄭部在偏關方面。亦於前數日下總攻擊令。因於七日將該關完全佔領。敵紛向河曲退竄。茲錄公府軍事處日昨接電原文如下。

(上略)據報鄭軍陽日佔領偏關。敵向偏關西方山中退竄。當獲敵旅長張誠德一名。俘敵官兵各三百餘名。迫擊砲五門。手機關槍廿餘架。步槍百餘支。子彈糧秣無算。敵師長李德茂率殘部向河曲退竄。現在跟踪追擊中。特聞。公府軍事辦公處蒸(十日)

奉軍鄭澤生部佔領偏關。戰況激烈異常。鄭部第五旅白關祥部出歲尤鉅。該部曾在王家坪與晉軍激戰互兩晝夜之久。六日幾將不支。率於七日拂曉加入第二旅之生力軍。始於該日下午一時。完全佔領偏關。攻至城下時。曾與晉軍一度肉搏。血肉橫飛。慘不忍睹。晉旅長張誠德曾在前方督戰。肉搏時親在城樓上指揮。旋即被奉軍所俘。聞首先入城者。爲第五旅之副官長秦陽全率衛隊一連。躬冒彈雨。奮勇衝入城內。聞鄭澤生將呈請中央。對奉明令嘉獎云。茲將鄭部某軍官拍京之兩長電照錄如下。該電所述偏關戰況皎詳。讀者可參看可也。原文如下。

▲電一(上略)敵人自水泉敗後。即收集殘兵。復由河曲開到兩團。死守偏關。經我軍第五旅。白關祥率部于五日在王家坪與敵激戰兩晝夜之久。魚(六日)幾遭不測。幸于陽(七日)加入第二旅生力軍。施以猛烈攻擊。敵始不支。紛紛向偏關西方山中退竄。我軍遂于是日午後一時佔領偏關。(下略)

▲電二(上略)此役我軍攻抵城下時。曾與敵一度肉搏。戰況激烈。從來未有。敵旅長張誠德。在前方督戰。被困于城上鐘樓中。張曾親持手槍。向我軍轟擊。思圖解圍。卒被俘虜。我軍首先入圍者。係第五旅副官長秦陽全。率衛隊兩連。繼後第二旅。已追敵至偏關南山。第三旅馳赴偏關西山。以截斷敵人歸路。是役斃敵千餘名。俘虜官兵數百名。獲迫擊砲十數門。大手提機關槍數十架。步槍數百支。子彈糧秣無算。現軍長已命令白康兩旅向河曲追擊。想不日當可攻下也。

反蔣擁蔣之湘鄂戰爭
雙方均頑強戰況頗劇

漢口電。此間宣傳。鄂湘兩軍之先鋒。自數日前在通城附近接觸。九日白崇禧之總司令部移駐羊樓司。胡宗鐸十日晨。自漢啓程赴前線。又電。攻湘中之第七軍。所部僅以一師留漢。餘部悉向蒲圻嘉魚新堤前進。惟自蒲圻方面近有六百傷兵運退回漢。該方面戰情。想有相當激烈。據傷兵所談。湘軍對西征軍之壓迫。頗具相當頑強態度云云。又漢口自五日以來。不斷有徵發人夫船車之事。市上常有子彈之事。及其他軍用品輸送前敵。又電。西征軍因蔣介石援助湘軍。頗爲激憤。又白崇禧程潛。地有準備親赴羊樓峒督戰之說。魯滌平現在石首華容至臨醴方面指揮。

執監委員紛紛赴寧

南京訊云。最近關於南京政府之極重要問題。是以引起中外人士之重視者。厥爲蔣介石復職與四次全會之開幕。據今日記者所得消息。中央執監委員到寧者。已有何應欽。吳稚暉。丁惟汾。陳果夫。張靜江。鄧力子。諸民誼。蔡元培。李宗仁等。胡漢民亦聞於昨日抵寧。蔣介石專車已備妥。定今夜由滬登車。明日可到。其衛隊已有一部到寧。其秘書陳希曾正在南京爲其佈置一切。記者今日特西成大旅社(即中央招待所)。訪府中要人。其時各委員大都外出投刺後。由諸民誼及蔣介石秘書陳希曾接見。記者與諸陳二氏先後互談廿餘分鐘。即行辭出。茲錄二氏所談大要如下。蔣介石決定明日到寧。到寧後。先舉行復職典禮。但極簡單。復職禮行過後。即開始籌備四次大會。總司令部決定在香鋪營。刻已漏夜佈置。此次各委員招待處。本定前最高法院小陶園內。但因現値冬令。臨時設備。均極困難。故不得不先借旅社。一俟覓得相當地點。即行正式遷移。至旅社方面之設備。招待所不負責任。僅由中央黨部及國民政府各派職員及予等(諸陳自迎)帮忙而已。住本旅社之委員。爲吳張陳丁部等七人。大會開成日期。當在十日左右。地點決在丁家橋中央黨部。明後日四全會將組織臨時秘書處。由予(諸自稱)及部力子先生二人担任。內部亦極簡單。關於全會之消息。此時殊談不到云云。又蔣之衛隊。係何應欽部所撥出者。已到一營。聞駐金陵大戲院。此間各街市。大貼各項歡迎標語。滬車散發傳單。形勢異常熱烈。中央黨務學校更發狂熱。滿街粘貼。『歡迎蔣總司令復職』等標語。各團體雖在年假之際。但以各委員均紛紛到寧。事實上有舉行歡迎大會之必要。已由中央黨務及軍官兩校聯絡各機關團體。積極籌備一切云。

西征軍大舉入湘

漢口訊云。唐生智舊部李品仙何鍵劉興等軍。退回湘境後。雖迭次表示服從中央。聽候解決。但附有條件數項。如西征軍如入湘境。不得解散省防軍。及任用周斓葉琪爲軍長等事。據說李品仙等表面宣稱服從。係屬緩兵策略。實則暗與粵軍結合。謀抗中央。以故李品仙部近在岳州附近。嚴重布防。儼有軍事準備。西征軍自程兩總指揮鑒此情形。遂不得不按原定計畫。取斷然解決之辦法。此西征軍所以決定大舉入湘也。據聞入湘之軍事計畫。係分三路進展。中路以第六第七第四十四三軍。沿武長路直趨岳州。左路以第十三軍及二十一軍一師。由通山通城直趨平江瀏陽。右路以第四十三軍及第二軍一部。由石首公安直趨澧州常德。三路軍隊共計不下十萬人。統由第二路總指揮程代三路總指揮白崇禧節制調遣。現中路之第六第四十四兩軍。業沿武長路線。節節前進。集中於蒲圻羊樓司一帶。最前線已達湘境之五里牌。第七軍全部。業經準備齊全趕日出發。其第一師李明瑞部。已有兩團於十二月三十日。在鮎魚套上車。於三十一日開行。其餘各師團約二三日內。可完全開拔。左路之第十三軍全部。已陸續集中通城。第二十一軍一師。原駐武昌上游金口。亦已於十二月底。由副軍長向成傑統率。開往通山。右路之第四十三軍。早由公安石首開入津市一帶。第二軍一部。(第二軍已開一師駐武昌軍部已由蔡甸移設武昌水陸街)亦在陸續前進。此西征軍三路入湘之大概情形也。

當西征軍入湘之際。關於鄂西方面。軍事上亦不能不有相當之布置。鄂西荊宜一帶。原係楊森部駐防。現當局已派員與楊商妥。將楊部撤回夔萬一帶。所遺荊宜防地。由胡宗鐸率所部第十九軍全部。前往接防。該軍軍官。因成立第十八軍。略有更調。副軍長一職。原任省防軍第一師長程汝懷繼任。參謀長一職。以石幼平繼任。第一師長以李思職繼任。第二師長以李宜軒繼任。以上更調各長官。均於卅一日午。在前德國班場。舉行就職典禮。白崇禧胡宗鐸及十八軍長陶鈞。均蒞場致訓詞。各師長就職後。即奉命準備隊伍。刻日出發鄂西。據聞正在積極準備。大約二三日內。即行全部開拔。直趨荊宜駐防。並聞鄭以胡衛戍宜昌。胡所遺武漢衛戍司令一職。或將由十八軍長陶鈞兼代云。

徐海一帶布防之形勢

徐州訊云。國馮兩軍自會師徐州以來。已逾兩旬。茲馮軍業由蕭碭向西北分兩路移動。會攻直魯。其計畫。一由曹州北進。攻魯之濟寧。爲右路。歸孫良誠馬鴻逵鄭大章各軍擔任。中路由隴海鐵路第十八軍及韓復渠之第六軍及石友三之第五軍。由彰德東進。攻取直隸之大名。其左路爲龐炳勛呂秀文王潤恩各軍。北發助晉。會攻京兆。此三路均經出動。故前駐蕭碭之馮軍。刻已將數西撤。徐海防區。已完全由國軍駐紮。最近東西北三面布防形勢。茲爲略述如下。東路曹萬順第十七軍及李明揚之獨立師。分駐海州。西抵新安鎮。並海屬各縣。外有陳焯之第廿六軍。於廿八日越運河北進。陳設軍司令部於宿遷。更有第六軍二師王紹恆軍亦由窰灣過運河北發。會同陳焯軍布防徐東。當因隴海路線。西路蕭碭一帶。自馮軍撤退後。應由國軍獨立三師前王金韜部調駐。王師已由皖北開抵分防。並聞駐徐第一路軍。將有一部開赴碭山填防。維護徐碭間之隴海路線。至馮軍後方。則在開封歸德防務。即劃出馮軍擔任。北路抵韓莊運河止。則由國軍第一。第九。第十。三軍負責。一軍第一師蔣鼎文部及二十二師徐庭瑤部。現駐柳泉前線。連同以上兩師。在利國驛正面沿運河設防。第九軍三師涂思宗部。現在石磐賈汪一帶布置。第廿一師陳繼承部。亦北開增防。惟左翼第四十軍賀耀祖部。聞將陸續南調返寧。而方振武所部之第九方面軍團。將調徐加入北伐。刻統計東至海州。西到碭山。北抵韓莊之運河。防務均極鞏固。人數約在八萬以上云。

各代表談涿州現況

京訊云。昨日午後四時。各善團代表會在拾飯寺紅卍字會開會。各代表於未開會之前。會各露消息。以爲協商之標準。茲紀陳如左。

王文典云今早(昨早)總商會曾接涿州來電二通。係傅作義萬福麟所拍發。原電措詞與前日通電相同。僅更易數字。并報告業已完全解決。現在所應辦者。爲救濟亂民一事。是開王鐵老(芝祥)曾假總商會開會。決定提由京兆賑務存欵。但此乃京兆之事。余等不便置詞。惟昨日向銀行公會急借三萬元一事。今日下午該會曾開會。決定照數由各行攤派。一俟手續辦妥。即可取欵。至商會各行應辦之救濟事件。確已辦妥。有車即可開運。并擬明日先派高漸逵康變銘二人赴涿調査。

康士鐸云。涿州晉軍。現已將鎗重砲兵向外移動。日前留在城內者爲步兵。頃得報告。關於救濟亂民一事。除保定已撥發五百石米糧外。其餘紅卍字會。連日已由蓮池運入米糧二百石。但拖車不多。不能大批運入。余擬明日(今早)先赴涿州。聞晉軍駐防地點。已決定爲馬廠云。

某會長云。救濟城內亂民。雖屬緊急。而城外各收容所亂民之救濟。亦屬刻不容緩。因收容所內而窄狹。與衛生不宜。現在多發天花之症也。

又云。次有五時由涿來京下車某代表云。涿州城門現只開放南關一部。傅作義師長已入城內。現正協商改編事件。若於居民來往。仍須經過南門。稽查頗嚴。察其模樣。全部開城。大約不遠。至於城內慘狀。約略如下。

全城傷亡。約五百餘名。亡有二百餘。傷有三百餘。婦孺居多。經萬字會及十字會共同收容約四百人。刻下住所者。尙有百餘人。城內房屋燒毀者。有十分之八。城內可食之物。如糖芝麻等。不過三百之量。但秩序無變異。

民間因事受罰者。有五十戶。其數達萬元之譜。食鹽至今日止。計缺乏有一月半之久。燒柴煤炭等燃料。均已殆盡。現在民間均拆屋木料燃火。棉衣尙不甚緊急。惟布疋缺乏。城內東升德醬園。廉價賣醬及鹹菜水。人民受惠不少。曾經維持會發印流通券。計洋有六萬元。銅子票有六百萬元。

奉天多小公司標購青磚廣告

一 數量硬土青磚二百萬塊(不限於一家全數投足各委隨意投若干萬塊均可)
一 貨價以現大洋作本位
一 投標押金現大洋一百元 不得標者開標後三日內發還之
一 投標得中者須覓有 妥實舖保二家資本以現大洋一萬元以上者
一 投標日期民國十七年 一月五日起至一月十八日上午九點止
一 開標日期民國十七年一月十八日上午十點在南市場本公司內當衆開標
一 交貨日期民國十七年二月一日起至五月壹日止完全交齊
一 詳細章程另標單說明 書投標索閱者須繳標單工本費現洋兩元
一 投標者於開標之日 前須將磚樣交到本公司以作標準

奉天匯華銀行

股本三百萬元在財政農商部及省署財政廳註冊專營匯兌存放欵項等銀行業務奉票存欵活期個月月息四厘八存期延長利率隨增定三個月月息六厘五六個月八厘五長年一分大宗存欵利息格外從優
電話中一一三八 電話日一一六番

先行交易

大和組金屬器

大和組金屬器乃以銅鉛錫等之金屬爲重要之原料合鑄各種裝飾之物品若花瓶煙具更渡之以金銀彫刻之以花紋不特外觀美麗物質尤能耐久無生銹之弊改色之虞批發零售均行克已從廉如蒙惠顧無任歡迎

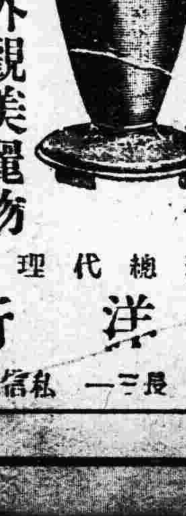

滿洲總代理處
奉天 森洋行 春日町
電話一二七一 長三一 私信箱六十六號

聲明丟失地照

敝人於吉林同江縣古必扎拉領荒地九十二晌二畝九分東至藍姓西至郭姓南至崔桿北至孫姓部照一紙長九百七十二弓寬二百七十弓被竊丟失業經呈請該縣存案此照無論落於誰人手作押變賣均作無效 [illegible]

中外要電

馮軍分路北伐計畫 (十二日發 東京專電)

據上海消息徐州與隴海線方面之馮軍漸次向京漢線及黃河右岸移動中聞馮玉祥擬將全部兵力分佈爲三路(一)主力者分佈于濟寧德州方面(二)京綫方面(三)由洛陽入晉現在正從事準備中觀測其準備完成所需時日當可一個月

陳調元歸附蔣介石 (十二日發 蕪湖專電)

前此傾向白崇禧派之陳調元經柏文蔚運動之結果現已歸蔣介石節制日下在蕪湖之陳軍約四千人欠薪四月未發僅由禁煙局稍事接濟現在正研究預防兵變方策中

日政界漸多事

(東京十日專電)政友會關于民政黨提出之不信任案于日昨與田中首相會見交換意見之結果首相略謂政府之方針倘或野黨徒事思逞妨害重要政務進行時絕對令其解散云云

擬展賑捐期限

(北京十二日專電)北京政府擬將直魯賑災加捐展期一年已向外國要求同意

駐日英使將回國

(東京十二日專電)駐日英使定於本月卅日首途回國係爲報告日對中國情形

封鎖漢冶萍碼頭

(上海十二日專電)此間漢冶萍公司碼頭現被衛戍司令部封鎖係因該公司曾援助葉開鑫軍軍費

廣東財政異常紊亂 (十二日發 廣東專電)

李濟琛鑒于粵省政府之財政因中央銀行紙幣暴落之影響已陷于苦境是以向列國公使及銀行側交涉擬以二分五厘之附加稅擔保借欵以資救濟旋被拒絕遂計劃復活鴉片專賣局並以解散工會爲條件擬發行公債已得總商會之諒解工會側聞訊異常憤慨即募集公債亦無領受者觀其形勢年關在即紙幣逐日跌落該政府前途頗爲悲觀

涿城晉軍發餉後即開拔
現仍僅開南門出入甚困難

京訊云。涿城晉軍移防問題。現已開始辦理。據關係方面稱。輜重物品等。定昨日出城。軍隊則擬今日開拔。地點暫定馬廠。以後有無更動。到馬廠再議。但昨日下午。又有人自涿州來。據云。彼係上午十一時離涿。尚未聞此項消息。城內外亦毫無動靜。聞軍隊須等候恩餉三個月發放。方能移防。軍隊數目。傳說雖有五千。實際不過三千餘人。槍枝尚不滿三千。每槍平均有彈十餘發。涿城仍僅開南門。出入困難。恩餉之欵。前解至松林店者。已有十萬。聞昨日京中又續運去十萬。湊齊即發。故今日出城傳說。不能謂爲無因也云云。

又據官方消息。張作霖對此事頗爲關懷。復于昨日派侍從武官劉啓垣。赴涿接洽改編事宜。劉已于上午十時登車而去。傳作義來京。謁張後。結果甚爲圓滿。府方原擬委傳爲剿匪司令等名義。因傳一再力辭。故現決委傳爲高等顧問。所部改編爲旅。俟改編完竣後。此項命令即可發表云。

又云涿州問題。業已解決。七日公府軍事處曾有一電分致各省區報告經過情形。原文如下。

(銜略)涿州問題。業於昨日完全解決。傳師長作義。當即隨同萬軍長赴保。謁見三四軍團長。辦理一切善後事宜。特先電聞。公府軍事辦公處陽。(七日)

石敬亭出關與陝甘軍

西安訊云。第六方面軍總指揮石敬亭。自辭卸陝西省政府主席後。本欲出關。因病未果。刻石氏病已大愈。聞不日將由西安首途。出關後。擬暫駐洛陽。惟石氏以開拔在卽。恐各部人員與各界所有經手公私事件尚未清結。故日昨特出一佈告。令其速清手續。但據另一消息石氏與其參謀長李興中。日前因奉到河南政治分會來電。特派其參加陝西第二次全省黨代表大會。故石氏之成行。當在該會閉幕之後。惟該會已於今日(十二)開幕。大約三五日即能完結但各部職員及第六方面軍總指揮部執法隊。今晨(十二)卽開始陸續東開。其軍務處與副官處亦同時開拔云。頃又聞省政府主席宋哲元氏以馮玉祥電調駐陝第八師。第廿一師。廿二師出關。又調陝軍第五十六軍(前爲十一軍)馮毓東全部出關。開赴河南泌縣舞陽一帶剿匪。宋以大批隊伍出關。則陝內空虛。故由甘又調第廿四師田春芳全部來陝。現該師第七十二旅王錦章部已開抵西安。駐紮省政府內。其第七十三旅閻芝部現已開至長武。第廿一旅馬瑞芹部已由邠州起程東進。將來此項部隊開到。宋氏擬即分駐於西安及咸陽一帶云。至馮氏電調上項各部隊。除第八師等業已陸續起程外。惟馮毓東全部以開拔費關係。尚未登途。故宋哲元屢次致函馮毓東。促其速行出關。茲將其原函照錄於下。子明軍長同志偉鑒。魚雁屢通。情懷若揭。辱同袍澤。敢罄肺肝。敝處屢奉總座電令。敦促貴部早日出關。前經奉閥猛進奮鬥之時。更以執事素諳韜略。兵士可用。欲使爲國宣勤。藉圖發展。較之屯兵關內。老師延期。孰得孰失。不待計議。明知貴部集中需時。惟奉命日久。前方軍事進展。未可久延。再事遲延。誠恐總座責問。執事智勇。必有良謀。風雨同舟。掬誠相告。尚希亮察。竚盼佳音。祇頌戎綏　宋哲元啓云云

陳銘樞在廈門演說

福州訊云。前月間福建省政府主席楊樹莊。偕十一軍軍長陳銘樞。前往滬寧。接洽軍事上之進行。陳臨行時。曾有兩星期內回閩之表示。乃迄今日久。十一軍轄下各師。陸續開赴漳泉。轉道前往汕頭。陳本人亦逕自滬赴廈。即輪入汕。頃據廈門來客云。陳由滬乘廬山丸到廈時。廈市黨部及各民衆團體。假座大東旅社二樓。設席歡迎。陳登陸後。即赴漳廈司令部。市黨部及各團體代表。自上午十時。即在大東旅社宿候歡迎。直至下午二時。陳乃蒞臨。隨行者有參謀長楊建平。劉鞠民。陳順德等。先至招待室休息。稍事寒暄。時有僑務委員會主席戴金華。會向其歷述閩南人民遭匪禍之慘酷。謂陳國輝之蹂躪南安尤烈。目下有數十萬人。無家可歸。南安縣轄之詩溝碼一帶。十室九空。陳國輝部隊向以剝民財。焚民屋。姦淫擄掠。爲能事而省政府軍事廳。竟編之爲省防軍。此無異爲閩民養虎胎害也。言已即呈公函於陳。時將三句鐘。乃入席宴飲。是日。參與宴會者。爲廈門市黨部各籌備員。各民衆團體代表。廈交涉員劉光謙。公安局局長楊逐。及戴金華。戴愧生。秦望山。周駿烈。黃奕住。博愛醫院。日人川口莊松。日清輪社職員二人等。計四十餘人。一巡酒後。主席市黨部籌備員李漢青。即起致歡迎詞。略謂今日係歡迎吾人素所信仰之陳軍長。陳軍長此來。將即日趁原輪取道汕頭入粵。此行入粵。關係重大。因吾黨被共徒屬入。清黨以後。仍未稍戢。陳軍長追隨蔣總司令。耗無限精神。勞苦功高。此次因吾黨儘遭匪禍。前廿五縣黨部聯席會議。會派代表向中央求救。乃有陳軍長之十一軍軍隊來閩。到後即將省垣匪軍解決。在陳軍長本意。尚欲爲吾閩剷除所有內地一切土匪。無奈粵軍方殷。故督軍赴粵。以撲滅共黨。但吾閩尚有土匪鴉片之兩項流毒。未能肅清。極望陳軍長此去。粵事能早解決。俾將再行來閩。爲吾閩解除一切痛苦云云。衆舉杯起立。爲陳軍長祝。陳乃起而演說。略云。今天到此。受諸同志歡迎。誠不敢當。兄弟的軍隊。是爲黨爲國。爲民衆的武力。爲民衆而努力。此次奉中央命令來閩。剿除匪軍。爲閩民除痛苦。乃因廣東有共產軍張發奎黃琪翔之擾亂。不得不先往廣東剷除共產黨。兄弟前次到福州。約兩星期。楊主席及省政府各委員。對兄弟非常誠懇。因相信兄弟不是爭權奪利的軍人。亦不是專博虛名的軍人。更以兄弟爲忠誠爲黨爲國的犧牲者。欲命兄弟爲福建省警備司令。兄弟不敢肩此重任。當即力辭。後以中央黨務關係。與楊主席同往上海南京。解決一切。今天由上海來廈。急欲赴粵。因粵省人民遭蹂躪。慘不可言。對於福建問題。希望諸忠實同志。繼續將土匪軍隊剷除。十一軍此次來閩。在未開拔入粵以前。儘可幫忙諸同志。爲閩民保除痛苦。兄弟尤望粵事早日解決。得回閩與諸同志共同努力。兄弟早已洞悉福建匪禍之爲害。非澈底剷除不可。最我國民革命軍。是由廣東發軔。其僅有兩三軍。今已有三四十軍。其始也北伐非常順利。今軍隊雖多。反不能統一。實因共黨混入吾黨。從事搗亂所致。共產黨利用吾黨名義。以搗亂吾黨。最初則煽惑唐生智背叛。繼則利用汪精衛到南京。乘吾黨時機。陷害忠實同志。從前共產黨。是站在與吾黨反對地位。今之共產黨。亦假樹反共之幟。其千變萬化。令人莫測。現張發奎黃琪翔已在廣東實行共產。殺人放火。爲禍甚烈。目下共徒之策略以能破壞吾黨。即算達其目的。從中舉事。皆有共徒。或隱或現。繁盛市區(此層不可不加注意者。粵省爲全國存亡關鍵。粵之共產黨。若不早日解決。則吾黨異常危險。最可慮者。尚有一派。並非共產。平日視之。頗類忠實。治吾黨事將成功。乃從中鼓動。以期破壞此尤爲陰險也。現在廣東問題。最爲重要。廣東若已解決。則共產黨失其巢穴。兄弟尚有幾句話。欲忠告於諸同志人者(一)我國之共產黨。無論農工商學皆受其毒。如學生受其鼓動。致荒廢學業。無智識之農工商亦然。望我忠實同志。不可不注意提防(二)尚有一種辦黨的人。失民衆的信用。民衆之信用一失。則民心離叛。因辦黨之人。往往以民衆二字爲口頭禪。實圖一己之利益。果結。爲民衆所棄。如省市黨部之籌備員。設高抬身價。與軍民分階級。則民衆自然離叛。苟欲使民衆心悅誠服。惟有出以公誠兩字。果能矢公矢誠。則民衆自然信仰。兄弟自身。除無所見長。惟不如盧名。不好權利。不爲一己之私。此兄弟之自信也云云。陳演畢。市黨部籌備員黃振家起言。略云今日陳軍長之言。實出至誠。諸同志所望於陳軍長者。即此去由汕入粵。能將共黨撲滅。次知共黨一日不滅吾黨危機日甚一日爲共黨今日之禍粵。則將來亦可禍閩也。黃演說畢已近五時。因輪將啓碇。遂即散會。全體送至鼓浪嶼龍頭渡頭。陳對衆一一握別。李漢青等則偕陳上輪。在輪中又談話數刻。陳曾言十一軍在閩軍隊。是否全部開粵。(前本定陳部第二十六師留漳泉兩屬。擬以一團防障州)師部亦擬設在漳州。泉州調駐一團。同安則駐一營。其餘各處。按兵額調配。永春。興化兩屬。歸陸戰隊駐防。福州則暫不留一兵一卒。惟現二十六師顏德基部。已奉命入粵潭泉兩屬防地。擬由十一軍補充師李捷中部接防。抑留若干部隊在閩須至油頭後。方能解決。言畢即起。與李等握別。李等乃乘瀛船返市黨部。而陳乘坐之廬山丸。亦即時啓行矣。

京師各界救濟涿州情形
米鹽已開始運入涿城
城內尚有一萬五六千人

京訊云。各界救濟涿州聯合會。昨日下午四時。在捨飯寺紅卍字會。開會討論涿城善後各問題。到熊希齡王文典康士鐸甞雲峰等十餘人。熊主席。討論各案如下。(一)主席報告與銀公會接洽借墊。平糶欵項情形。謂已蒙允借三萬元。頃得商會王會長援銀會電告。謂本日(十一日)開會。已商決各行分擔數目。如需用時。即日便可撥付。關于此欵用途。經衆議決。分購煤炭及小米。運涿平糶救濟。並推定熊希齡負責主持購辦。(二)該會代表某君。昨日下午甫自涿回。出席報告涿城情形。略謂恩糧到涿。自九日起。開始入城。九日運進十車。約八十石。(十日)十五車。約一百二十石。今日(十一日)上午又運入十五車。總大約至今(十一日)晚止。共合可運進三百餘石。城內人民。查僅有一萬五六千人今(十一日)晨放出一批。約千餘。每日有小米六十石即可。保定亦已運往急賑。小米五百袋。故糧食暫時無虞。所缺者惟鹽與煤。預計城內現有米鹽等。已可支持五日。至災民情況。城內紅卍字會。收容婦孺約五百人。病者三百。已死者二百。涿民食料。係用芝蔴及糟糠製成之圓餅。彷彿燒餅大小。臨食時浸入水內煮熟。藉以充飢。言時。由袋內取出二枚。交衆傳觀後。繼謂此項淡食糟餅。極不衞生。日久則身體浮腫。發生種種疾病。所以日下放賑。亦不敢多給。蓋涿州民腸胃已傷。驟然多食。轉足致病也。城門出入仍不便。且僅有南門可行。且有土壘等障碍。所幸賑糧入城。軍隊等極端保護。尙無不便利之處。云云(三)王文典發言。商界賑品。已收到不少。燃料及鹹菜甚多。茲既急需。決明(十二日)日即運。請通知涿站卍字會代表照收。關于運煤炭接濟一層。亦商定推王文典負責。與各煤商接洽趕運。或由京或由琉璃河均可。至所需車輛。則請卍字會負責向當局交涉請撥。以免貽誤。(四)康士鐸報告。京兆賑務處所存賑欵五萬元。因係指定歸京兆各縣分派辦賑之用。如全數用于涿州。尚須商洽。已定明日(十二日)開會討論。大致總可望通過。嗣又討論赴涿日期。決仍候軍隊出城。方可成行。好在賑濟已經着手。代表等略遲一二日前往。似尚無大關係。其運送賑品及商貨之聯單濟及平糶章程。(見另條)已由該會印好。交衆傳觀。關于貸本規則。正起草中。至六時餘散會云。

茲將平糶章程錄左。

第一條　本聯合會爲救濟涿縣災荒特辦臨時平糶。於涿縣城內。

第二條　平糶資金。由本聯合會商同銀公會及其慈善團體籌借備用。俟辦理期滿分別歸還。

第三條　平糶米石。先就北京及近畿地方採購。請政府飭京漢路免費運往涿縣。

第四條　平糶米石運到涿縣後。由本會交付涿縣商會。轉交涿城糧店代爲辦理。前項糧店由涿縣商會酌量指定。

第五條　糶米價格。由本會按照成本斟酌議定。除火車運費不計外。祇以不虧成本爲原則。

第六條　代辦糶米之糧店。俟辦理期滿。由本聯合會于糧價內。酌提手續費以酬其勞。

第七條　米石開糶後。每日由代辦糧店。將所收米價送交涿縣商會一次。每積至千元以上由涿縣商會寄交本聯合會。以資流轉。

第八條　關于此項平糶。在京一切事務。由本聯合會推定專員負責辦理。

第九條　本章程如有未盡事宜得隨時修訂之。

第十條　本章程自議決之日施行。

山東戰線平穩

濟南電。山東南部最近殆不見戰局之移動。一般極爲平穩。目下直魯係聯軍。依然配置於日照郯城台兒莊韓莊濟寧之線。戰線無有出入馮寧兩軍更不見積極進擊之模樣。

又電。督署九日夜開軍事會議。討論曹州及大名方面軍事。張督十日在張莊試驗新運到之槍砲。

蔣介石抵寧之盛況

南京訊云。蔣總司令介石於四日午後五時四十五分。偕同國民政府主席譚延闓由滬專車抵京。到站歡迎者達萬餘人。茲誌當時之盛況如下。

軍警機關得悉蔣總司令來京消息後。卽由戒嚴司令部公安局遣派軍警沿途保護。自國民政府起至下關車站兩旁。均係武裝軍警。各路口並派有馬隊駐守。以資保護。是日赴下關歡迎之團體。約二百餘。中央陸軍軍官學校中央黨務學校等。均係全體參加。其餘各機關各團體。或派代表。或一部參加。總數約在萬餘人以上。人執歡迎小旗。齊集車站左右。秩序極爲嚴肅。南京特別市政府並雇有瀛車二輛。車上懸滿紅花及黨國旗。游行街市。並散發歡迎傳單。所過之處民衆皆歡聲雷動。南京各商店及下關各商號均懸掛國旗。路旁佇立觀望之民衆極爲擁擠。下關一帶尤爲踴躍。交通幾爲梗阻。午後三時左右。軍委會航空處特派大號飛機一架。翱翔天空。並擲放傳單。以表歡迎。中央委員如吳稚暉。張靜江。蔡元培。褚民誼。及何李兩總指揮及馮閻代表張之江劉樸忱等亦到站歡迎。下午四時後。車站方面接得鎮江電話。謂專車已開。五時四十分。壓道車先到。五分鐘後。專車亦到。車入月台時。兩旁軍樂齊奏。軍警舉鎗致敬。蔣在車內脫帽還禮。抵站後。約二分鐘。蔣氏即偕同譚延闓下車。與吳稚暉。李宗仁。何應欽等及各代表相見。笑容可掬。與各代表握手爲禮後。即分乘瀛車多輛。向國民政府而去。六時廿分抵國民政府。常務委員李烈鈞親出迎迓。旋何應欽。李宗仁。吳稚暉等。亦陸續蒞臨。與蔣氏暢談頗久。七時許。即舉行宴會。由蔣氏於軍樂聲中與各委員魚貫入第一會議廳宴會。計列席者爲蔣介石。譚延闓。吳稚暉。張靜江。褚民誼。楊樹莊。陳紹寬。蔡元培。李宗仁。何應欽。李烈鈞。以及各軍長各軍代表。馮玉祥代表張之江。閻錫山代表劉樸忱。江蘇省政府委員茅祖權。陳世璋。何玉書。高魯。葉楚傖等五十餘人。由李烈鈞代表國府致歡迎詞。次蔡元培。張之江。劉樸忱。吳稚暉。蔣介石。楊樹莊。葉楚傖等均有演說。直至九時半始高呼歡迎蔣同志主持黨務。刷新政治。完成北伐。及中國國民黨萬歲。中華民國萬歲。國民革命成功萬歲等口號而散。附錄李蔡張劉吳蔣等演說詞如下。

▲李烈鈞　此次蔣同志及吳張諸先生先後旋都。主持大計。凡屬國人。莫不表示極熱烈之歡迎。本黨自辛亥起義。建設民國以來。迄今日已逾十六年。其間雖做過若干事業。但從實際上看。可以說尚未完全達到。其原因固由於民衆之認識主義。然黨員不能眞正爲民衆謀求福利。亦屬一最大原因。至黨內同志不能全數服從黨紀。實行主義。不能眞正團結。努力奮鬥。亦爲一大遺憾。民國十五年。本黨由廣東興師北伐。蔣同志出任鉅艱。至去歲秋。開軍事上之進展。極爲迅速。可爲十餘年來之特殊成績。但進行上仍極困難。蓋因一方既須打倒强有力之帝國主義一方剷除國內新舊軍閥。一方更須打倒破壞國家之共產黨。職是之故。事業遂未能十分遠大。現欲打破此種難關。使前途開放一光明大道。必須黨內忠實同志團結起來。方可做到。自蔣同志離開南京以後。爲時雖僅數月。然已如同數年。在此時期已內。所過之危險。在南京之同志。雖能當此困難時期勉力維持。保有現在之局面。但於總理之主義及政策。仍未能做到。軍事進行。徐州雖下。涿州之圍已解。亦無機會可以前進。剷除北洋殘餘軍閥。同時對於國際地位。亦未能提高。人民之痛苦。較之前數年並不少減。誠屬憾事。烈鈞以爲欲應時世之要求及人民之希望。須趕速實行大團結。尤應以眞誠團結。繼續北伐。完成本黨偉大事業。則前途方可有望。此次蔣同志及諸先生連袂旋都。主持大計。卽爲大團結之表現。定能發揚黨國精神。深信自此以後。凡屬本黨同志。必能同心同德。一致向敵人奮鬪。完成革命事業。使人民得享眞正自由平等之幸福。烈鈞今日謹代表國府。恭祝諸位勝利。

▲蔡元培　蔣介石同志與本黨歷史甚長。自廣東興師北伐以來。蔣氏所負之責任尤重。故自辭職以後。黨國糾紛愈甚。此次各方同志。以爲軍事上如不能打到北京。則一切工作計畫。均不能實現。且以後亟待解決之問題尙多。所以請蔣復職負起責任。完成北伐。一面促開中央全會。以便召集第三次代表大會。蔣爲此次推舉籌備會議之人。到京後必可積極促成。至於從前政治會議。蔣同志所提議之軍令軍政。必須劃分。現〃既然復任總司令。則軍令當由總司令負責。軍政當由軍委會負責。如此進行。不獨北伐可以進展。而一切困難問題。亦可解決。甚望自今日起負起責任。

▲張之江　自蔣同志下野以後。黨國糾紛較前愈甚。西北軍方面同人。聞之頗有無限感慨。雖明知蔣同志下野以後。其他同志亦必當繼續負責不過終覺多一人必多一分力量。故當時卽深盼蔣同志旋都復職。而尤以馮總司令盼望最甚。蓋以軍事進行延長一日。卽人民多受痛苦一日。故欲解除人民痛苦。卽應趕速完成北伐。此次蔣同志毅然旋都。主持大計。凡屬黨員。無不竭誠歡迎。希望自今以後。化除意見。共同努力。奮鬪到底。萬勿在一黨之下。再生派別。以免敵人利用機會。今日歡迎會。精神上已增進絕大力量。較諸物質上之補充尤多。深信今日以後。完成北伐。即在指顧間。

▲劉樸忱　蔣同志下野後。一般民衆已失其領導。所均盼望早日復職。收拾國家。以減少人民之痛苦。而山西方面之戰事。亦以蔣氏下野。敵人已無所顧忌。節節壓迫。以爲可操必勝之權。經我方同志努力奮鬪。已將其擊潰。且損失極鉅。此次蔣同志復職。惟一責任。爲完成北伐。不獨民衆歡迎。亦爲山西方面各同志所竭誠歡迎。

▲吳稚暉　民國產生已十有六年。其中經過許多糾紛。至去歲十六年。正如小子已經成人。把幼時頑皮害氣。完全拋開。漸有曙光。本年起已大放光明。現在蔣同志已經復職。軍事上一定圓滿。黨務方面。從前開會大都解決糾紛。此次大家已經覺悟。已毫無糾紛。開會時只討論方針。以備實行。預料必有圓滿希望。政務方面。現國府已加推蔣同志共同負責。將來政治進行。亦可得圓滿結吧。關於黨政軍各方已無問題。不過軍事結束後所遺下之怪物。仍希望武裝同志努力肅清。

▲蔣介石　各位同志。中正離開南京。將及半年。在此半年中。革命環境之險惡。至局之危險。可以說從北伐以來。當以此半年中爲最危險時代。當此危險時間。賴諸位同志協力維持。能一方攻下徐州。打退孫傳芳張宗昌。一方西征軍打倒本黨叛徒。而河南山西之馮閻兩總司令。於固苦艱難之中。維持以至今日。實屬雖能之事。兄弟自去歲八月下野。對欲此種危險。不能維持。致使本黨犧牲多數同志。海陸軍犧牲多數生命。此皆由於中正所造出。應當負責的所以今天見到各位。非常惶恐。應先向各位告罪。從八月以來。兄弟所得到之感想。對各位報告一下。我們的黨員。有許多易犯兩種毛病。一種就是妄自菲薄。一種就是妄自尊大。兄弟常想。以爲妄自菲薄。無才是什麼都不行的。所以到了黨裏分裂時。自己不願以個人妨害團體。不得不自己引退。俾有利於黨國。殊不知放棄自己責任。便使國家受重大損失。還有妄自尊大的話。兄弟未到日本以前。卽有在外國學習五年之思想。然後再報効黨國。及至到了日本以後。頓時發生一種感覺。這種完全是精神與物質的感觸。終覺一離開中國。雖未被外人欺侮。終以國內情形如此。似覺過意不去。當負責任時。以爲責任重大。一到了外國。又覺國家如此。今竟中途拋棄。不能去做工作。深以爲苦。而外人與敵人方面。大都說中國革命沒有希望。革命不會成功。他們所持之理由。是說本黨不能團結。如四次全會開不成會。定當失敗。可見彼等對於本黨輕視之一斑。還有兄弟在日本時。他們在歡迎會上說。要兄弟回到中國。革命方有希望。並且有一次在東京美國銀行代表拉門得。因爲借款事到東京以後。本想到中國來考察。後來就由東京回國了。這天東京銀行團請我吃飯。又談起拉門得不到中國的原因。並且又說是如果你不回中國。革命是不會成功的。我因此感覺到我從前放棄了自己的責任。非常的慚愧。今天中正到府時。和李烈鈞委員談話。他說我們是在此看房子。而吳稚暉先生在上海時。亦說我們到南京去吃飯。天下可太平了。因此兩句話。不能不有所感動。我們知道從廣東出師以來。唯一目的。即是北伐。閻錫山同志。自民國以來。已將山西爲北方革命根據地。到去年與革命軍同在一條戰線與敵人奮鬥。從前以爲到了長江以北。祇要山西一發動。北方即不成問題。但是現在閻同志發動已經四五月。而奉天軍閥何以仍然如故。仔細想來。不能不責備革命同志。再講一句不客氣的話。我們如果不去。像李委員一樣在此看房子。到現在北京已在本黨旗幟之下了。所以兄弟對於此點是極爲抱歉而且是不安的一件事。還有一句話。如果不是李委員在南京。我們今天也許不能來到此地。以還可以安心吃飯嗎。所自今日以後。中正決心追隨各位左右。使本黨力量團結起來並促成四次全會。以表示本黨團結之精神。並希望武裝同志一致努力補助馮閻兩總司令完成北伐云云。

何應欽突然袒桂系

上海電淞滬衛戍司令部旣撤廢。而改設上海警備司令部。張定璠部之輸送漢口。張貞部向上海移動。二三日來已經開始。昨日之國府會議。何應欽突然提議白崇禧淞滬衛戍司令之留任。主張白不在中。以熊式輝代理。國府會議遂予通過。近來何之接近桂派益其顯。桂派亦以本派人物遇何。自然何與蔣介石之感情漸形疏遠。由何提案觀之。個中消息。可以思過半矣。

上海十一日國聞電。國府十日決議。熊式輝暫代淞滬衛戍司令。任錢永銘財次。鄭洪年建設次長。江浙鹽斤加價。湘鄂皖贛暫設局徵運。

粵變後之江西
黨案

南昌訊云。自粵省發生共黨暴動後。贛南與粵爲鄰。定南大庾。遂不免受其影響。雖定南曾一度被共黨佔據。旋因該縣縣長召集武裝民衆克復。始得無事。不意萬安縣屬又有設僞中央政府及省縣政府之情事。且有農民自衛軍。贛西自衛軍。確有步槍六七百桿。土槍無數。勢共蔓延。鄰境遂川縣長吳安仲當督飭駐軍工兵排及靖衛隊。聯絡萬安泰和駐軍協同會剿。一面電向省府請援。省政府電令第九軍第二十七師派八十一團前往剿辦。於日省政府已接得楊師長羅呈。茲錄其原文如下。

『呈爲呈復事。案奉鈞府皓電開。據遂川縣長吳安仲微代電稱。萬安匪勢蔓延。此剿彼竄。曾迭電呈稱在案。頃據探報。匪巢在萬屬西北鄉之潘望吳田一帶。頗有組織。並設僞中央政府及省縣政府。省政府主席曾天宇。縣政府主席賴正浩。委員賴老八。又有農民自衛軍。蘇西自衛軍。其六本營設邵口用心。主席彭九生。委員彭家傑。確有步槍六七百桿。土槍無數。其他婦兒時殺。民皆赤化等情。除督飭駐工兵排及靖衛隊聯絡萬泰駐軍協同會剿外。伏乞鈞座察核。迅予飛飭吉嶺駐軍。速調大隊。亟圖撲滅。俾免燎原。并嚴令萬安縣長(舉辦清鄉。以安良善。等情據此。除批令會同痛剿外。相應電達。即希查照。轉飭八十一團立搗匪巢。殲滅敵衆。以維治安。是爲至荷。等因奉此。除令飭八十一團遵照辦理外。理合備文呈覆。仰祈鈞府鑒核。謹呈江西省政府主席朱第九軍第二十七師師長楊乃軒。』

又函稱省對於辦理共黨案件。極爲嚴厲。日前在省拿獲之共產黨總指揮又稱爲江西三傑之一之袁志仁。(即孟冰又號冰〃)及田吉安解來之謝寄眞。(即式楠)德安解來之楊超。永修解來之王環心等四名。已由懲治共匪委員會於廿七日鞫決。宣佈罪狀。布告略謂。伊等以前憑藉共黨勢力。殺人詐財。無惡不作。並任共產黨重要職務。潛來省垣。圖謀不軌。均經本會特別法庭一再鞫訊。並已檢得確證。似此禍國殃民。實爲罪大惡極。自非處此死刑。不足以伸法紀。玆於本月二十七日將該犯等提出。驗明正身。移送南昌衛戍司令部。押赴刑場執行鎗決云云。

一方面當局在此數日之中。對于共黨之戒備。更爲嚴密。如第五路總指揮部政治部秘書長莊震華。及第九軍政治部主任梁棟。均因有人在朱總指揮處控其爲共產黨員。去則因所作之『一週大事述評』中。爲共黨說話。卽由省黨部逮捕送交公安局押下。其餘擔任黨務工作及各機關職員各學校學生如有共黨嫌疑者。只多自動離去。又日昨第一女子中學有學生何某王某。因上黨義班課時。詢問共產黨如何如何。亦被拘去。(一說即日可望放出)至社會間以怵於各處共黨之肆行暴動。近日亦咸有戒心。杯弓蛇影。謠言亦多。政府爲維持治安計。已作嚴密之戒備。治安上可無問題也。惟當嚴厲辦理共黨案件之際。一班土豪劣紳。遂乘機藉此圖報私仇。故懲治共匪委員會以宜春易體乾藉口傳程禍宜被殺一案。將與該案毫無關係之舊國會議員盧元弼等一一牽誣。業經查明。將易處徒刑十五年。並褫奪公權全部終身。以爲一般土劣乘機陷害良善者戒云。

男女五淋白濁一盒斷根

利比兒

男淋・女淋

其徽菌一也出膿痛苦所有病症恐無出其右者也余自身於二十數年不幸罹此病症急思速除此痛苦所有治淋藥遍用殆盡未見如何效果不過大同小異未嘗見有奏效神藥雖謂當時特效藥白檀油使用勿論此亦不進藥之習慣性無一處快感可言淋病若稍因循最後自洩恰如糊狀之膿流出其實確止心中之惡感與不愉快情狀殊確形容也

痛苦確言因此乃不分晝夜盡生之全力研究藥劑與實驗之結果漸得曙先始得自信為確效藥劑矣此即特製利比兒創製之最初也幸余自身用此特製利比兒得獲痊癒一般多數之同病者試用果亦百人百中至余能否顯奏適確効能彼時尚不敢自信為求真正之効能有無起見務祈多數之慢性症患者試用詎意頗顯効能較用何藥為佳悲觀之人皆獲痊癒喜悅之餘來函誌謝因此始堅信而無疑遂告知世之同病者開始努力擴賣以來服用者欣喜之餘甲傳乙乙傳丙其效能令彰遂博得如斯之信用認為全國的最有效確實之淋病津々樂道矣現在內地殖民地自不待言雖中國俄國印度英國美國亦莫不有其販路也況奏效之偉大非他物所能及也

特製利比兒何故有此神效耶?

此藥乃由余身試製謂此特製利比兒何故有此神效耶此藥劑係竹村據獨特之方法最縝密配劑者也故由膓粘膜之吸收作用極行迅速今若服藥翌朝之尿變成藍色放出強大藥之臭氣此即吸收利比兒滲入膀胱內成强烈殺菌性之藥劑深滲於尿道內殺滅黴菌與尿共流出是故遽然膿止痛除

願諸患同病之者勿遲片劑速至就近代售藥店購買速效神藥特製利比兒五日分試用便知言之不謬也再請將其效果傳知世之同病者俾患斯病者有所問津焉

經售處

奉天小西關　井上誠昌堂
仝　廣濟堂藥房
哈爾濱傳家甸　長壽堂藥房
哈爾濱道裡石頭道街　原田大藥房
大連浪速町　日本賣藥會社

藥價

惡性用特製利比兒　五日分　貳圓　七日半分　參圓　十三日分　五圓
輕症用利比兒　五日分　壹圓　十日分　貳圓

發賣元　大阪市東區南久太郎町堺筋　竹村製劑所
電話船場一五〇番　振替大阪三六〇番

悅來

恭喜你，快加工錢了！
主人因為你弄菜加了味の素，吃得很喜歡了，

註冊商標

文化的調味料
調味精粉

味の素

(味之素)

c-151

赤玉不唯美味芳
醇常能朝夕飲之
必使貴体健康

美味　滋養　葡萄酒

赤玉牌葡萄酒

C103

長生不老術

人類未來之福音
醫藥界之新發明

長生不老之仙藥　東亞各國伊古以來　皆有此種傳說　而一般人之欲獲得此長生不老仙藥之心理　則又無論東西各國人士　八九相同　不過至今存此種願望　而苦實現之無逐　今幸有維也納大學教授生物學研究所々長斯泰因納哈氏　研究一種返老還童法　而使人遂其長生不老之希望[illegible]己從許多方面証明其完全成功　此種醫藥界之發明　實人類未來之福音也　據斯泰因納哈氏研究所得說婦人之卵巢　男子之睾丸　所分泌之生活素實爲身心活動之根源　而人物之衰老　即由於生殖腺之分泌作用減退或停止　反之欲圖　生殖腺健全　而使其分泌盛旺　則百歲老人　其活動力與二十歲之青年等　敝公司即本此理創製**來福片**　來福片之効用　專治陰虛　腎虧　精薄　精冷　陽物萎縮　舉而不堅　遺精　夢洩　滑精　見色流精　小便頻數　尿管滴漏　手淫過度　精腎渴衰等症　須知生殖機關失其効能　若不速治則体內　生活力日形減退　人生到此　毫無樂境　君若覺精易疲　四肢酸痛　頭暈耳鳴氣促心悸　即上列諸病之兆　宜速服**來福片**　强壯腎關　堅固精道　扶助元陽　滋補腎水　連服旬日　定能顯奇效　即無病而体虛之人服之亦能神經靈敏　思想日新　精血充盈　扶陽正氣　誠濟世活人之寶筏也　若欲

保永久之青春欲元氣增進記憶力及精神乎
去百病根保持自然之美防衰老而長生乎
保夫婦之情愛享受天賦之樂乎

則請速服**來福片**　**來福片**藥價每瓶洋二元五角　每六瓶大洋拾參元　每打大洋貳拾五元

經理所

奉天四平街　大德生大藥房
奉天鼓樓南　五洲大藥房
奉天鼓樓南　歐美大藥房
奉天鼓樓南　永年大藥房
北京東單樓　東亞公司
遼陽西大街　義和堂藥房
鐵嶺西門裡　義和堂藥房
長春北門外　中西大藥房
長春北門裡　興亞大藥房
哈爾濱道外　秦華西藥房
營口三道街　中西大藥房
營口魚市口　五洲大藥房
營口永世街　興亞大藥房
芝罘朝陽街　華美大藥房
吉林糧米行　五洲大藥房
瓦房店新市街　德記大藥房
大連市監部通　華泰大藥房
天津鍋店街　葆記公司
西關十永樂街　德記大藥房
其他各埠大藥房均有代售

東三省新聞

○通化縣城三次被襲擊 官軍死傷四十餘人

▲奉天▼

九日襲擊羊毛甸子之大刀會于十日午後三次進攻通化城官兵據城抵禦甚力然該會挺進部隊冒彈闖進破門而入卒之引起激烈巷戰直至午後十一時該會退出仍據距城二里地點相機逆襲此役官軍損害頗大死傷者連長以下四十餘名失踪者可一百七八十名城內民戶被焚者八十餘家討伐司令齊恩銘于翌日（十一）進抵通化云

又訊前于九日斷絕之東邊方面電信會于十一日傍晚一時復活至昨十二日又復斷絕殆係再度引起戰爭云

又某處接通化十二日午後十一時發電大刀會一部隊于十二日午前八時試行逆襲除官匪雙方死傷數人外居民死者計九人前此十日襲擊時會匪在採木公司取去步槍五枝及彈丸七百發其隊長爲南方人海龍輝南興安等處援隊計五百人于十二日開到現有防軍共二千人

○各錢莊售現近訊

各錢莊請准官銀號撥出現洋一百萬元分別代售以維錢法已誌昨報茲聞各錢莊每日分配若干按照奉票十七元出售其買入現洋則按十六元餘惟商民之購買現洋者甚形擁擠云

○省署換用新關防

省公署所用之大小關防因年久多有損壞不便使用前曾請准大元帥一律更換新式業已製就劉省長定於日內換用並通令各機關查照云

○市所限佔城根地

市政公所李法權市長以各城根之隙地各住戶時有侵佔情事特訂限制并令於業經侵佔之城根隙地如數退出埋釘標樁如有違背定即罰辦云

○財政廳令解稅欵

秉領財政廳長劉尙清現因多事之秋需欵孔殷特於十二日通令鐵嶺開原昌圖遼陽營口等餘縣稅捐局務將所收稅欵從速解省以應需要云

○趙局長來省陳情

陵法縣禁烟分局長趙芝軒曾奉令將各槍檢所酌量歸併現已歸併完畢特將收烟稅於日昨十二日携帶來省謁見當局面陳經過情形云

○呈報所查之劣跡

奉天總商會之查賬現已竣事由查賬各董事與特派之監查員公同將查出不明瞭之欵項及抽賬爲浮冒開鬻各種劣迹呈報省公署以憑核辦惟聞丁會長仍在運動中勢將不免擱淺云

○令考送留美學生

教育廳頃接教育部令開十六年度應行考送留美學生遲延至今尙未考試今特擬定簡章分發各省遵照考送（一）土木工科一名機械科一名（二）在高等專門或工業專門土木工科機械科畢業者方爲合格（三）每人川資美金二百六十元學費美金五百元衣服書籍自備定於三月十日以前考試教育廳鄒廳長准此即行通令各縣查照如有以上兩項資格者務須早日來省報名云

○白局長公畢回營

營口漁業保護局長白孱都前因漁業事宜並解交稅欵特行來省謁見當局有所陳商現因該局長諸事就緒於昨十二日離省回營去矣

○令分號領用紙幣

東三省官銀號總辦彭香廷因新歷年關已過舊年關又來爲維持各縣分號營業計特預備大宗紙幣於十二日通令各縣分號派員來省具領以便發行而維營業云

○史司令二次來奉

義威軍招兵司令史文會月前在奉招兵數營業已帶回魯省現聞該司令又行來奉所衛之使命除招兵外尙有其他要務須勾留一月始克返魯云

○壽副官來奉招兵

東北陸軍第三十師因缺額甚多特派該師副官壽格忱來奉招募新兵二百八十名一俟招足即行帶入關補充缺額云

○造幣廠加工鑄現

劉尙清省長現因舊歷年關伊邇錢法奇緊急應維持特飭令造幣廠加工鼓鑄現洋限由十一日起每日出現洋四萬元以應需要該廠工人因之大爲忙碌云

○教育會調查學田

省教育會長李象宸因恐各鄉學田有被人私賣情事爲愼重計特於昨十二日派委員三名分往各縣實地調查以重公產云

○大刀會襲通片片錄

本社接九日寅時發自通化專函

大刀會匪竄至城東青溝子之設業已登諸報端翌日（四日）午後城門忽閉商號上板嗣經郭監督查知大加申斥親赴各商家演說仍令其照常安業勿得稍事虛驚該監督可謂老誠持重矣

是日縣署佈告略謂大刀會匪擾亂四道江一案已奉全省警務處令開該會匪既係擾亂治安若即格殺勿論等因奉此除派隊携帶大砲前往該處嚴加剿滅外如有畏罪解散者本縣不咎既往此佈

五日晨闕末啓九旬鐘即有大刀會匪約二三反人將欲過江攻城即被江所長帶領警甲迎頭截擊激戰數小時又有大股會匪約數百人由北山玉皇閣迂道攻城江所長復督各隊與該匪等肉搏於北山及城下城上亦子彈如雨此時會匪死者甚衆維時已暮双方休兵警甲歸城會匪城外散住

是日商會之小鋼砲一尊被匪搶去我兵損失快鎗甚多（約有數十桿）被匪焚燬之房間南關高麗剪髮舖東關回回館東江沿鎭江樓之巡警派出所東南關之趙姓民房當公館失去大鼙二件手鎗一支商會與各商家損失奉票約有三四萬其餘飲食等物不在此數之內

六日晨七旬鐘即聞鎗聲隆隆該匪等四面攻城均被城上警甲擊退該匪等出街時已四旬鐘矣

七日晨該匪等去而復返又被城上警甲擊退臨行時要去東火藥局硃砂二十匣既拉舖蝗土馬與既拉若干雙斯役也陣亡六區區保長郭子厚一四隊長杜國周何隊長併警甲各兵約十餘名現正在調查中五區區官張思海右膀受刀傷鎗斃會匪首從約一百數十人午後迫擊砲團進街江所長協同砲團團長立時乘馬出街向東去訖

八日星期斷絕郵路四日各商號今日（初九）尙未開板陣亡之兵多被會匪碩去頭顱尙有開膛者統捐局山局長下至員巡夫役均未脫離職守聞局欵亦絲毫未失領事館不過飽受虛驚並無何等損失

聞官銀號與中國行於兵匪開火之先即乘車西去矣幸矣哉商民始終未受匪搶實警甲保護之力也聞東關警甲得獲勝利係用牛油蘸於彈上故會匪多被擊死又聞城上警甲係塗狗血繫之其邪術即破

又聞該匪等進街時聲言請縣長所長及禁煙局長商務會長諸位到場說話

東門外路南四合順飯館執事張慶有於兵匪開火此際死年六十二歲除兵匪傷亡者不計外尙有誤被鎗傷致死者數名屍骸狼藉慘目

又聞請清鄉督辦齊司令於本日午後四旬鐘到通下榻於東門外東泰恒禁烟局長早有預備所以人財皆未損失

東關所設之常關稅局已將區額撕碎故無何危險

東關濠有不知姓名之少婦二人被會匪扎死

又聞商會之快鎗損失甚鉅

昨日縣署佈告略謂該匪等已退至臭水河子一帶去訖留商民等各安本業勿得驚慌此佈

查驗槍斃之匪屍皆係有髮辮之山東人

又聞此次攻城之大匪首曹姓綽號曹鬍嗤其餘法師有林姓匡姓盧姓者電話被斷者甚多而電燈通宵未息當兵匪交鬨時西關平康里一帶亦有手槍聲音因居民不敢窺視所以不知爲誰有保民之責者嗣後先應取締平民藏小槍

商人李幼泉屋中陳設被會匪搗壞者甚多因誤會其子爲禁烟局夫役故耳

以上調查罣漏殊多俟有所得再行報告

▲長春▼

○副理事長免職說

東鐵副理事長拉希愛拉伊夫自去歲回國後迄未回任本埠俄僑方面盛傳拉氏已被蘇維埃政府明令免職東鐵管理局暨哈埠總領事館均有是項密電遺席將畀諸俄側理事勒吉克魯氏蓋勒氏與華側各理事情融洽手腕靈活故華理事方面對於勒氏尙表示歡迎云▲

○哈票暴落之原因

哈票暴落匯水飛騰物價增高民生憔悴其經過業誌本報茲聞哈票此次之暴落其原因殊多略誌如次（一）廣信公司於濱江道尹公署認可加章之二百萬元外今又印發大宗加章（哈爾濱三字）之紙幣搗回現洋兌金票收買特產（二）東三省官銀號買特產諸發紙幣致紙幣充塞流通困難（三）邊業官銀號爲籌軍費任意濫發紙幣信用薄弱基金動搖銀行團極度懷疑恐步奉票後程（四）大豆品質不良銷路滯塞收買機關將蒙意外之損害信用薄弱者恐將因此破產哈票頓成廢紙故大跌特跌哈埠官廳雖竭力維持然今日匯水仍在五角五分以上物價仍極昂貴云▲

○東大旅行團蒞長

奉天東北大學校學生廿二同利用寒假組織嚴寒旅行團實地視察藉廣見聞本月初在奉出發至昨（十日）日午後二時廿分始乘滿鐵列車蒞長云

▲黑龍江▼

○廣信公司之純益

黑龍江廣信公司歷年於陽歷年終結賬計算茲斷該分公司分號以及燈廠當燒酒油坊森林礦業輪船信託透支各處行業經理如海拉爾王彩臣呼蘭楊子蓮泰來黃介五望奎郭玉泉大賚王子明洮南[illegible]均紛紛來省報賬計斯旬日[illegible]清各歸任事徵聞十六年度[illegible]大洋一百七十六萬元比較[illegible]三百八九十萬元相差半數云

▲營口▼

○委憲兵維持圜法

自金鈔暴漲後省當局爲維持圜法體恤商艱計特令軍憲警共負維持圜法之責查拏奸商嚴禁搗把以免陷奉票於不可收回之地位茲聞本埠憲兵第四諜頭奉司令部令開錢法奇毛顯係奸商搗把之所致倘不查拏懲處則影響大局殆害非淺仰於令到日起飭屬查拏買空賣空搗把漁利造謠煽惑之錢商經紀并嚴查私運現洋出境如經查獲立即解省毋得玩忽致干未便云

○韓僑赴省城會議

省當局前爲防止韓僑有軌外行動曾頒布限制韓僑令以防未然乃僑奉各縣之韓人竟向日方呼籲提起反抗後召集安鐵奉營長撫等十三縣鮮人代表赴奉開會討論對付辦法以示反抗聞其開會日期已定十日昨特催營口代表作速到會當由營口朝鮮人會派黃文吉高麗青年會派金文鉉黃龍洙三人赴奉參與會議云

○李廳長勤能獲奬

本埠警察廳長李西銘久爲陳處長所嘉許嘗爲呈請內務部請予叙奬川勵賢能已蒙照准頒給四等嘉禾章業於五日明令發表李廳長奉到明令後除電京致謝外并擬赴省晉謁答謝云

▲遼陽▼

○王監督招集會議

邑監督王憲章日昨招集各區區長齊集縣署內會議所議者爲明春植樹事項云

○清鄉局禁拍密電

電報局昨奉清鄉總辦命令現因防務吃緊爲預防驚軍密探等情凡有各項密碼電一律拒絕云

○警察所會議年防

警察所長溫寶泉對於年防應辦事務時招集區官等會議（一）淸查戶口內之遊民（二）夜間警士注意行人（三）各隊加班巡查云

○警察所嚴查錢商

本邑警甲事務所前奉省令查金融紊亂純係奸商搗把藉以漁利若不從嚴制止難期安堵近來錢商各處逢有大鑑買賣者定行盤詰云

○財廳催解印花款

稅捐局長李心會昨奉財政廳令因舊年關在邇需款甚殷將本年度所收印花稅欵急速解廳以應需要現已派員呈送云

○錢商竟乘機獲利

本邑各錢商自奉票慘落官家限買賣以來日站錢商乘機得旋其手段買賣金票上下相差一元之外大洋差一元五六是此每日出入金票現洋不下千元獲利誠非淺鮮云

○關廳長回籍治喪

奉天政務廳長關定保係邑北石橋子人因其太夫人逝世定於十二日舉辦送三關廳長遂於十一日乘車歸里爲母治喪云

○蠶業所實際調查

縣立蠶業試驗所自所長許遠九辦理以來力求改進近來實際調查桑園五處成年桑樹一萬餘株未成年者二萬餘株苗圃五萬餘株每歲育蠶不下六十餘萬頭云

▲大連▼

○各代表晉謁長官

大連各機關代表取引人組合理事長及支配人等於昨日午前乘列車赴旅順面謁木下長官由各代表等陳述存續官營取引所之意見及改立民營之妨害等情各代表即於是日歸連云

○滿蒙研究會開會

本埠日人所設之滿蒙研究會關於中國官憲壓迫鮮人問題殊深注意特派員分赴滿洲各地視察情形赴北調查均已歸來於本月十一日開理事會由各員報告視察情形相協議善後辦法云

○警察署拘留人數

大連警察署去年檢舉犯罪人數實爲關東廳設立以來之新紀錄大連警署拘留之犯人至百五十九名之多於客臘廿八日逮捕南關嶺附煤廠暴動者九十六名更加其外所捕獲竊盜犯人等計華人百四十八名日人十名外國人二名拘留場中大有入滿之患云

▲開原▼

○令布告催納水利

開原水利分局奉實業廳訓令案查各縣住戶應期輪納水利者固屬不尠而逾期玩延者仍居多數然十七年一月一日屆罰之期已逾多日應早催令欠戶即時完納以重徵收爲此令仰該局遵即佈告週知云

○處令備春節防務

開原甲所警頃奉警務處訓令近查新年已過春節轉在日前値此錢法奇緊之際地方尤關重要而各縣所長對於節防宜妥愼籌備以期有備無患爲此令仰該所遵照辦理云

▲西安▼

○調查員蒞安查察

西安縣署前奉省長公署訓令爲整飭各縣吏治特派吏治調查員王富春前往西安西豐東豐等縣調查仰即知照等因王調查員於月之九日從東豐縣來安暫寓泰和旅館於十日起往西安縣署親行查閱各種案卷刻下正在調查問何日查完俟訪再誌

○沈處長擊斃胡匪

城東十四五里許太平河村外有胡匪二人行劫將用陳二姓大車劫去小洋一千餘元事被村長池永國聞知即時齊集鄉團數十人有持快槍者有持洋砲者追擊胡匪該匪手持匣槍與會丁對射結果被鄉團擊斃胡匪一名餘一匪逃走沈村長將所得之槍呈送縣署張監督先發獎洋三百元餘俟再詳

▲餘積屯▼

○吳興帥專車到錦

吳興權大帥晉京面謁大元帥會誌本報茲者興述及礎商事竣於十一日由京搭一零一次快車到錦下榻於天泰和旅館稍事憩息擬於翌日召見縣長警甲所長商務會長等討論平定錢法等重要事宜云

○兩幹事聯袂回奉

東三省基督教青年會游行幹事華茂山青島基督教青年會總幹事郭全山來錦講演一節曾誌前報茲者講演事竣已於本月十一日聯袂返奉並聞郭君到奉少事勾留即返青島云

○警甲所會議誌聞

警甲所閻所長以年關在即對於地方治安亟宜嚴行防禦以免屑小竄入藉端滋擾當於十一日召集各區區官區長等開會討論議決事宜（一）每區每夜應派守望二人巡邏二人以淸路途而保商民（二）中區及城關各派巡街警察二人策策力共肅民風以免不虞云

▲舒蘭▼

○馬營長畏罪運動

駐防舒蘭縣營長馬玉圃强橫詐取瀆職殃民等情已被公民劉芳澤在軍署呈控批令第八旅派員査報核辦在案頃聞馬營長自知罪重難逃法網令其統太太晉省央託某營長轉懇當局緩頰並暗派護兵王興武等二名潛伏省垣四處探訪劉某下落有暗地搆陷之說如果有此陰險之謀大失營長人格殊不知告發人當受法律保護該營長乃出此下策實屬悖謬已極諒有制裁權者必能主持人道依法保護原告使强有力者之陰謀不得施逞焉

▲湯原▼

○編練散在保衛團

湯原地隣邊塞胡匪出沒無常平日所持以保衛治安者除駐在軍隊外五區只有保衛團五處現當冬防吃緊警察所長鄔雨珊爲維持地方治安計商同縣監督籍祉玉於原有五區五個常駐保衛團外另編散在保衛團若干處計每十戶爲一甲公舉甲長一名十甲爲一保公舉保長一名十保爲一團公舉團總一名皆請由縣署加委任用除團總友常駐辦公人員酌給薪金外其團丁保甲戶抽有事則臨時招集執兵入伍無時則解散歸農各安本業其統帶即以郵警察所長兼充所有調遣出發等統聽該所長指揮關籍監督前對農商各界宣言謂此項散在保衛團編妥後當以常駐各保衛團出而剿匪以散在保衛團守望堵擊萬無一失惟事屬創辦非有要人督促練編難望有效故該所長請准監督於十二月廿九日帶同差弁親赴各鄉督促編練當此三冬時節天氣嚴寒該所長不辭辛苦可謂熱心盡職焉矣

○李營長軍紀嚴肅

駐防之山林游擊隊自十六年十月間換騎兵二旅廿團第二營李營長接防聞李君振東在二旅充差有年到防以來嚴約所部禁止騷擾紀律非常整肅官兵悉循法度對於地方人士和平接給均表歡迎所需柴草等項仍由農會照章供應隨時付價不准官兵自購深恐交易不公有碍軍人名譽期必順乎輿情至於內外勤務更復督同所部認眞進行芜無疏懈是以宵小皆已遠避地面益臻安謐吾湯各界咸慶李營長之足資保障焉

▲通河▼

○賈監督調任肇州

縣知事賈文翰在通河任職二載作事認眞保衛地方早爲上峯嘉許昨奉明令調任肇州縣知事通河人民聞之驚駭莫名保留無効是以恭送萬民旗傘匾額以頌大德賈氏已於一月五號乘汽車赴肇接任聞新任通河縣知事爲趙某諒不日來通任事云

國產調查

西蜀之白蠟

四川幅幀之大。爲各省之冠。而其物產之豐富。亦不在各省之下。如井鹽之屬。悉爲四川特有之物產。而白蠟一種。尤爲馳譽華夏。本埠仰給四川之白蠟。至爲繁夥。四川白蠟之收成若何。關係本埠之製燭業。亦極重要。查四川白蠟之輸出。每年常在一百五六十萬兩以上之價値。蓋白蠟之唯一用途。在於製燭。四川白蠟製成之燭。較川其他代替品爲佳。但其白蠟。又何自而來耶。則白蠟樹與臘蟲。爲白臘之源藪。茲分蟲樹兩項。敘述於左。

（一）白臘蟲　白蠟蟲。爲介殼蟲類體小。寄生於白蠟樹上。成長以後分泌白蠟於樹枝上。惟四川之白蠟蟲。除寗遠府附郭首縣之西昌獨有白蠟蟲種外。其大宗之白蠟蟲種。則仰給與滇中。以雲南地方。富有分泌？質白蠟蟲之蟲種。故雲南之北部。有所謂蟲市者。其蟲種係黑色之粒狀。蟲房大如黃豆。其內復有微小之蟲室。而微小之蟲種。棲息於其內。雲南之販賣白臘蟲蟲種者。每年於三四月間。運種入川。發運前之準備。大概悉川厚紙包裹。發運之時。又不使其受熱。以一經受熱。則蟲種自蟲房爬出。爬出而不放置於白臘樹上。則不克成長。欲其達到分泌臘質之目的。極爲困難故白臘雖爲四川之特產。而蟲種大半來自滇中。

（二）白臘樹　白臘之來源固在於白臘蟲。而白臘蟲果無白臘樹。不克達到獲臘之目的。白臘蟲之於白臘樹有如江浙絲蠶之於桑葉。絲蠶雖能吐絲作繭。設不可或缺桑葉。四川樂山地方。白臘樹如林。尤以但之蘇溪鄉。一望無際。此種蠟樹。大率高達四五尺。山谷岡阜。培植每年白蠟蟲蟲種運到之後。即行籌畫放蠟方法。所謂放蠟方法者。設法如何得白蠟蟲蟲種排佈於白蠟樹上而已。法將蟲房用綿軟之紙包好。每包約具蟲房十餘顆。然後懸於白蠟樹之枝葉間。不十數日。便有紅色小蟲爬出。附於白蠟樹葉之背面。更越十數日。則白蠟樹枝葉間。便呈一種白色之薄膜。此種白色之薄膜即爲白臘。樂山地方。於白臘成熟之景。望之如銀河瀉彩。與喜馬拉雅之雪。習相似。而[illegible]續纔。尤覺似有積雪耳。

但白臘蟲白臘樹[illegible]之源藪。而其收獲與製法。又爲何如耶。請先言其收獲。在白臘樹枝葉上。見有白色薄膜。即爲有臘之明證。經過時間越久。則其臘層厚。經過相當之時間。便可採伐白蠟樹之枝葉。法將採伐下之枝葉。以竹片削刮。刮下之臘。貯於布袋中。復次。即當如何籌劃製蠟之方法。法以貯於布袋中刮下之蠟。置於盛有沸度最高之水鍋中。另以木棒而攪擾之。則蠟因受熱滅解。浮諸水面。再以木棒攪擾。臘則粘集於木棒之上。俟其冷至凝結。自木棒上倒下。即爲蠟質。反復爲之。以蠟盡爲止。但經過此種手續所得之蠟。多呈黃色。如達白蠟之目的。尙須淨除雜質。按四川白蠟。實爲四川之特產。惜至今日仍襲舊法以製造之。倘能一方面儘量培植。增進產率。一方面又能用科學方法。精爲提煉。則國際貿易物品中。不難亦佔其一種。所以榮譽我中國之對於國際貿易者。又豈鮮哉。余以白蠟一項。關係於工業者至大。又以本埠需用白蠟。正不止於蠟業。故不憚如許之煩。而爲文以紀之。

民國十六年大事記（續）

五月

十日　張學良由前線回京▲五國公使議決不提出二次通牒▲武漢內部黨爭益烈汪兆銘陳友仁均避入日租界▲馮玉祥軍佔領觀音堂

十一日　奉派開最高會議結果決定中止入豫奉軍前進以便先行攻略江南而後應可進行張作霖之大元帥問題▲北京當局繼續公布俄大使館黨案文件

十二日　外交部通令撤廢駐外領事十二處

十三日　伍朝樞以南京政府外交總長名義發表對外宣言反對外艦及增兵事宜

十四　南軍三路攻擊中路佔領浦口▲武漢政府因夏斗寅聯川軍楊森反共形勢緊急乃決計遷政府於南昌並派鮑羅廷等往南昌警備一切

十五日　北京司法界全體因欠薪同盟辭職

下痢腹痛　奏効如神

註册商標

居家行旅必需之靈薬也

健胃固腸丸

本藥專治　紅白痢疾　霍亂痧疫　過食過飲　消化不良　中暑冷寢　時候瘴氣　腹痛下痢　等症

胃弱之人　每食後服用五六丸則補且助消化能豫防一切痢疾近有冒認本堂字號並商標者請留意爲要

藥價　貳拾錢　參拾錢　五拾錢　壹圓　貳圓　參圓　五圓　拾圓

各地藥房均有寄售

發售　大阪市東區伏見町堺筋角　合資會社　谷回春堂大藥房　振替大阪一七〇番

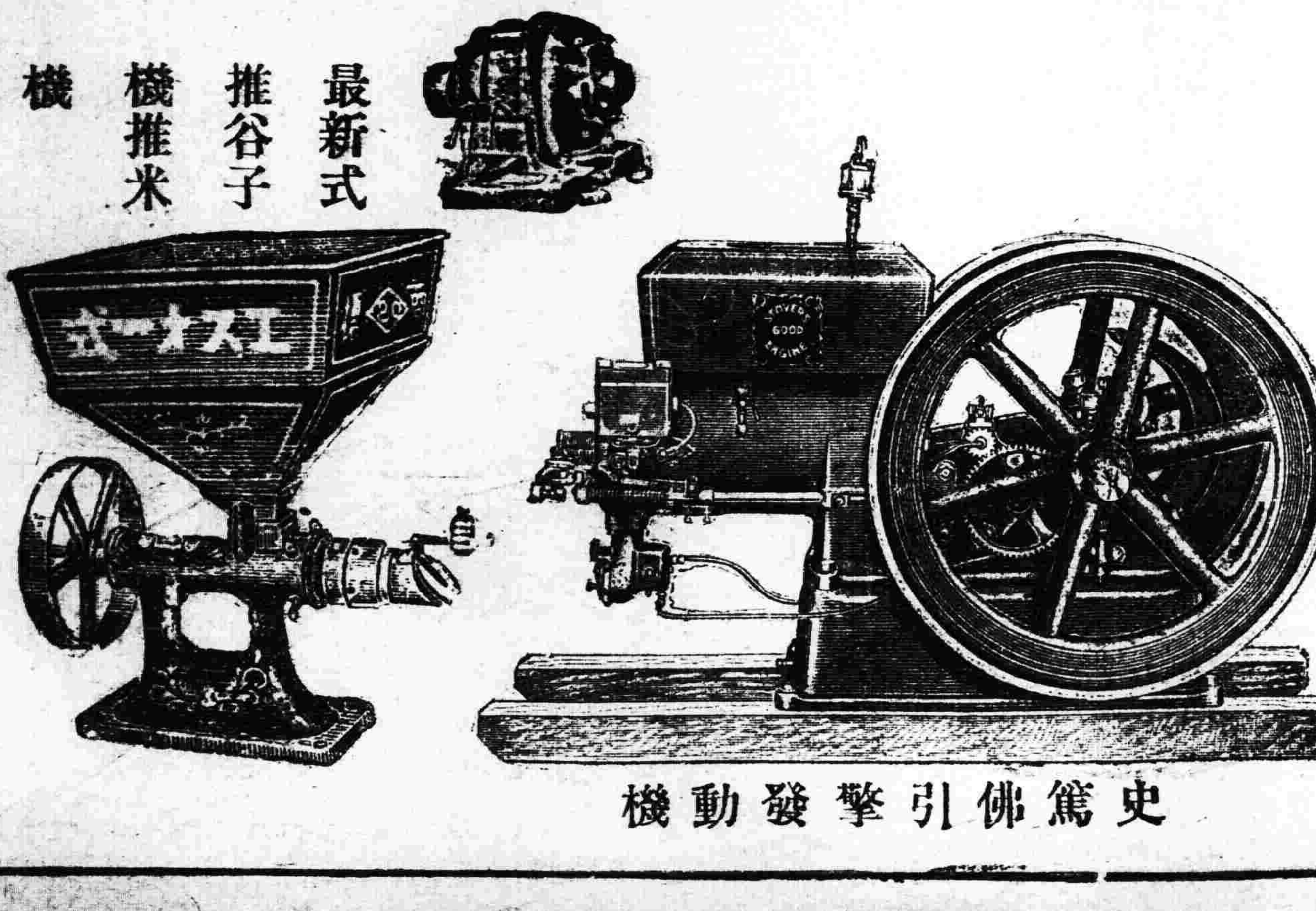

最新式推谷子機推米機

奉天松島町日本站公園西大路西邊　栃木洋行　電話八三九番

史篤佛引擊發動機

自由論壇

◆投稿者注意 本欄歡迎投稿任憑作者對於國事及地方事宜自由發揮意見有所批評然須出諸公正平允如有意氣譏諷或藉以攻訐各個人者本社一概屏棄並須具真實姓名於稿尾以杜流弊

▲奢侈與人物 昔之號爲中國之大人者其飲食起居窮奢極侈一食百金不足爲貴一衣千金又何足爲奇乎其自享也固如是而於人民之飢不得食寒不得衣亦漠然視之與己無與也彼人民之愚者則更交相譽之曰彼之能克享如是者彼命使然也於是彼亦自以爲命而不顧人民之痛苦益甚其奢侈又安計民生之日困而國幾爲之破產也耶

今之人則不然窮奢極欲之事苟有財者無不能之而所謂大人物者蓋別有在 （雲裳）

▲楊森免職 楊森免職因容留吳佩孚而起此事醞釀已久當局且今有電諷示楊森方面對人言吳已往綏定而劉存厚方面則不承認又最近各方代表在南京者亦均不承認逼楊愈緊已至無可騰挪之地於是國府不得不下令矣

此後情形如何固非今日所知但就現在事實言有可注意者數點一楊之所部尚在宜沙日前傳楊願回川十九軍已準備前往接收現局勢已變前議有無推遷一楊如果回川川中已奉查辦之命楊之態度如何楊如遵令解職其所部又將如何又聞楊所部中亦有反楊者則情勢尤爲複雜爲禍至此得漢口電務歸方面已有衝突是此事殆未易平和解决川禍之間恐不免稍多事矣 （浩然）

▲挫折與奮勉 今夫有志之士欲成其事也抱百折不撓之毅力具堅絕不屈之决心於是雖屢經挫折而此心以之而愈勉焉經年累月事必有成故天下之事不懼其多挫折而懼其不能奮勉蓋不能奮勉則如涉水者之稍沉而不敢復進登山者之稍仆而不敢再升是皆稍受挫折而不加奮勉安能望其登彼岸而造高峯哉吾國人之示弱於人而貽笑外邦者曰無奮勉心苟稍一挫折即無意再圖今則民氣漸張共謀奮勉雖百經挫折而吾之精神吾之毅力如松柏之經霜雪而愈勁金玉之經煆厲而愈堅則世之欲求成其事者其亦能奮勉於是乎 （雲）

東三省雜報

△奉天▽

取締錢桌 城關錢桌每日現買現賣以資漁利際此錢法毛荒此項錢桌不免壟斷省當局遂飭令警廳將市面錢桌一律加以取締云

清除積雪 警察廳以近來風雪頻加街巷積雪有碍行人遂飭令各分署清道隊督清潔夫務將各街巷之積雪從速清除以便交通云

截槍作槍 第二槍廠那某私作手槍暗售他人獲利甚鉅茲聞那以作槍費事遂奇想天開將廠中大槍截斷所有件數稍爲修理即成手槍每月可作十餘枝云

早早種煙 各縣農民自施種大煙後因不獲利遂大租田地擬作二次之進行聞有業於秋成之後先行下種以期春融化凍早早發生云

路員增薪 京奉鐵路局現因錢法毛荒物價昂貴恐路員月薪不足以資生活爲體恤計特擬將路員薪俸增加一成定於二月一日實行云

售現被捕 城裡某洋行櫃夥王某於昨十二日私帶現洋五十餘元擬往日站兌換奉票不意行抵馬路灣被某偵探查知當即捕獲送往警局罰辦云

櫃夥被騙 大南關下頭某雜貨舖櫃夥于長安於昨十二日同某甲進城取欵行抵中途買貨某甲突起不良令櫃夥少待稱赴就近戚家串門櫃夥信以爲真某甲竟携貨乘間逃走該櫃夥等候數時始覺被騙即行回櫃報告云

△長春▽

行騙緝獲 有無賴李萬春王海峯等素以挖包及誘騙爲業昨午在西四馬路引誘一莊農將欲施其詭計適被巡官周文斌瞥見近前攔詰該等視勢不佳即欲遁逃立即逮捕帶署轉送法廳訊懲云

打嗎啡針 警察一署巡官王守業日昨帶警設卡警戒檢獲一謝耀廷身帶嗎啡一包麻藥三包供認素有嗎啡癮即將人証送交法庭懲治云

違禁被逮 本埠四署管界頭道溝地方午前十一點時有一農民行走倉皇神色可疑時崗警李如春當即攔詰答語支吾盤檢伊身畔搜出匣槍一支子彈多粒並嗎啡等物帶署審訊該犯于實忱供因進城收租嗎啡係自刺備用等語當以案關違禁送警廳訊辦云

逼婦爲娼 本埠一署界東昇樓胡同住戶宋冉氏客冬隨其夫遷長無所依靠業警工度日伊夫尚終日打罵昨竟起不良擬將該氏押入娼窰爲妓該婦即赴署控告經傳案審訊據其夫宋相臣供稱堅不承認有逼娼情事當時各執一詞遂將原被一併咨送法廳訊辦云

更夫行竊 本埠五署管內双橋街省立二師學校更夫李萬有久慣竊取校中煤炭幸未發覺詎李某習非成性日昨又乘機竊取蓆板方欲挾之外出被校役某查見立時報告校長將該更夫函送管署訊懲云

△黑龍江▽

滙水急漲 本省金融價格向以哈埠爲轉移在年前六七月間往關裡各處匯欵者每百元二三十元左右至九十等月漸漲至四十五六元自度新年以來竟逐見提高由各銀行匯欵非先備五十六七元之貼水不能匯百元之欵郵匯則須六十六元上下且每日行情不定隨時變幻當此舊曆年關需欵孔急金融界發此不利之表徵百物因之陡形昂貴各界微員無告商民受此影響市面不穩人心惶恐不問可知矣有地方責者應即起而維持以渡此舊曆年關焉

△營口▽

日警斃命 日本警察署牛家屯派出所巡查鈴木松次於月之七日晚五時在巡邏中被匪用手槍擊中胸部倒於加藤農場附近等情已誌本報茲聞該巡查傷中要害且流血徹夜勢難更生竟於九日死於滿鐵病院石非署長以該巡查因公殞命殊堪憐憫特在警察署內設靈堂於十日率同全體職員將尸體請入靈堂躬親吊奠并擬十二日在公會堂舉行葬儀白馬素車執紼持紼屆時必有一番盛況云

天生淫賊 本埠平康里二等娼窰紅香雲寓搭住妓女巧鈴貌僅中姿原本娼門之女嗣隨其母孀於東二道街某綢緞莊之孫某孫待之如已出便在市立二五校就讀期婿選乘龍可盡半子之勞詎該妓秉其母之淫性年纔十三即與人偷作桑間濮上之會後被校中查悉當即革除孫聞知此事加以譴責妓乃乘間逃往紅香堂請龜頭李德臣爲之納捐應客甘願爲娼李恐被株連婉言遣之妓竟死不肯去晚間即蜷伏茶壺榻上如斯三日仍不言旋其家見彼甘心下賤乃質之該堂用飲其願妓自樹幟後對於客人具有衛生娼窰之毛髮某相結識我我卿卿共期白首斯誠下賤之尤矣

△遼陽▽

抑制糧價 近因金融暴漲糧商無不高抬糧價王縣長爲維持民生起見知會商會傳知各糧商規定秫米每斗十五元不准高提但不知能否隨所定之行出售耳須知奉票太毛匪迫糧價奚益哉

限制離婚 高等審判廳以近年來關於請求離婚之案件大率無理要求而又不勝受理爲慎重婚姻尊重人道計昨通令地方審判廳廳長俟後離婚案件無正確理由者一概不准

厲行清鄉 縣公署昨奉清鄉總局令爲肅清匪患計務按清鄉章程實行辦理不得任意忽略王知事奉令後嚴飭警甲遇有匪患儘真痛剿云

查收冰捐 太子河每逢三冬之際做藏冰賣買者鑿冰窖存以備來夏銷售自裴前任蒞遼時將此項冰塊加收捐欵以補私立學校經費現由地方公欵處派人查收以重收入云

取締倒雪 本邑警察所衛生股員閆某茲以大雨屢降城內隙地寥寥無處傾倒各商號均往爐灰山處傾倒查爐灰山來年春季須入手建築市房諸多防碍現經警察取締倒雪云

車夫命大 邑北竪水台護城河洋橋處每逢冰雪之際來往車馬多感不便日昨有長灘大車輪糧過此因道滑載重轅馬不支車滑橋下幸車夫躲避甚速不然九死無生矣

梨園冷淡 三冬已過新年來矣邑內梨園値此年關座客稀少有事者不暇前往無事者畏冷裹足刻下燈下雖演劇但觀者寥寥冷淡異常云

△大連▽

市營住宅 大連市擬於昭和三年度特別會計中支出二十萬元建築市營住宅租與市民目下市社會課正在調查研究中

妓女自由 西崗遊廓二十八號有著名妓女双鳳者近經熟客丁某給予一千六百元爲之贖身恢復自由聞將入同街卅一號搭住矣

肉商可惡 大連豚肉商組合從來藉組合勢力同盟增價把持營業久爲市民所不滿茲以舊曆年關在邇預計四屯居民宰肥豚者頗加必有密運豚肉私至市內販賣者故特派調查員三名到處偵查遇有私運豚肉者即沒收歸公云

△旅順▽

要回銅圓 旅順市十年町萬順德商號去歲在羊頭窪討債要來銅圓四千餘元被海關巡役檢查扣留略誌前報嗣經魯仲連從中調說運動妥洽於十二日由該號將銅字要回用車拉至櫃上得來破財云

商家討賬 近來年關切近各商家串換賬碼至年節討要清算每日間市街上各商戶之討債者非常忙碌云

國煙暢銷 本埠各界華人近年對於購買國貨煙草者極形熱心故南洋兄弟煙草公司製造之各種煙捲銷路日見暢旺本街公和利代理販賣一般有志者均表歡迎極力提倡致煙草時有缺乏云

△本溪▽

日商被搶 本邑東新市街日商大成洋行昨十一日午後七時有胡匪二名持手槍闖入該商屋內搶去金票八百餘元奉票千餘元槍傷中日人二名有無生命關係不得而知當經中日軍警保甲商團鄉團等各處設卡搜查匪已遠揚無踪矣

鄉團會議 本邑河東街新成立之鄉團爲實行清理界內住戶起見定於十三日分段招請所屬之十家長到會會議報告清鄉章程十家連坐之關係戶內有無匪人速行來本團及警所報告詳查否則不准在界內留住云

現洋落價 近日來現洋漲至廿二元金票廿元落至十七八元洋麵由七十二元落至六十一二元其餘各種貨價已隨之低落云

△孫家台▽

注重年防 新年已過舊歲又臨鄉間農民購買年貨者日漸雲集防務自應注重本埠警察署特於日前諭令所屬警察一體知照每屆黃昏時候必須嚴查娼窰旅店以維治安而免匪徒混跡云

車夫摔傷 驛南平頂堡農民王某昨十一日趕三套馬車來站售糧歸時行抵義興元逈南大街不知如何轅馬驚逸竟將車夫摔地撞傷腿部不能動移當經同伴車夫扶起送往小孫台醫院醫治云

△四平街▽

胡匪行搶 驛北大街王皮舖十日午後七時正在存賬之時突由門闖入胡匪三人各持鎗械百般威嚇不准聲揚開搶去奉票二百元現大洋廿元金票五十元搶畢一擁而逃即報告日警署派警察刑事全員往捕匪已遠颺無踪矣

討賬被毆 本邑街平康裡娼窰翠蘭堂十二日午前十一時有一山東人向該窰討要欠欵不但不償反將討賬人毆傷數處當被警察瞥見將雙方帶區罰辦云

提高洋價 本驛郵政局近日恐受奉票之損失昨十二日窗口售賣郵票每百分核奉票廿三元每信一件貼四分即收奉票一元照大洋市價尙高價數元云

△綏中▽

平定物價 縣公署昨奉省署電令略謂近日以來現洋飛漲百物奇昂若不設法維持民生何堪設想飭於電到日認眞維持嚴查搗把平定物價並列單呈報備查等因縣署奉令後當即轉行商務會於十一日召集各商核議平定各種物價並列單呈報省署

△法庫▽

升任科長 本縣教育公所事務員張樂山爲人勤慎在所服務有年頗爲所長所倚重現經營口縣知事新選華聘爲該縣署第一科長刻已赴營任事遺缺由事務員王之佐調充云

是禽獸也 城南四十里紅土牆子村有賈文元者業皮匠手藝子然一身寄居張姓之北炕適張姓夫婦不睦張居間調停遂得張婦之歡因之有私不久張夫失目業二人竟爾夥度張婦有男二女二長女適紀氏次女則適曹氏其婿業工於外久而不歸賈某竟調戲成姦致母女日事爭吵人咸謂若賈某者真人面獸心焉

△雙山縣▽

會長清廉 商務會長孫丹忱胸懷恬淡言行相顧自蒞會以來對於會中積弊痛加革除以故饕餮者斂迹招搖者無踪商家無分文之浪費會中有晏子之遺風且伊不受會薪須輸私囊尤爲難能而可貴昨日調查吏治員回公到會命役購烟應客會中已爲支付矣後復解囊抵補人間之則日前余宣言會中不備洋烟今若破例何以服衆若孫君者其清廉自持可謂闒闒中之卓卓者矣

戲園開幕 本邑陳某建築戲園業已竣工際此年關將近鄉民趨城貿易者日見其多園主以爲此機可乘因之特邀坤名角色數十人於昨晚開演一時往觀者頗形踴躍云

△餘積屯▽

有行無市 洋錢暴漲後復有極大跌落商民多受影響及恐怖近日竟有行無市不買不賣銀市極感沉悶云

准免收稅 稅捐局長倪正舉奉財政廳令略謂久芳肥皂公司呈請化驗肥皂尙屬相宜准予出售並應免收出產銷場各稅一俟定額滿足時再行征收等該局長奉令後當即分別令知所屬分局分卡一體遵照云

嚴查舞弊 稅捐征收局長倪正舉辦理稅務素有經驗而於該局巡差尤爲注意誠恐屆茲年關藉端勒索川特令示週知凡有告發當予嚴懲不貸而隱匿不報一經查出亦予同等處分云

同樂先聲 青年會史夢箬幹事以舊歷新年轉瞬將至凡我青年除正式慶祝及團拜外應有一種同樂以資慶祝茲擬於戊辰年正月初五至十五日爲同樂大會除講演外並有國樂新劇魔術双簧皮簧等以助雅興屆時當有一番盛況云

大利害人 錢商互相借川現票定有大利多至二十五元商民老農等以爲有利可圖趨之若鶩竟有賣糧賣地或兌賣現洋希圖大利近經暴漲損失至鉅向之喜極而躍今則一蹶不振哭不成聲矣

私宰漏稅 南關慶仙樓飯莊私宰肥豬爲屠宰所巡查張玉峯所獲當將執事人帶於候罰當經段所長罰奉洋二百零六元尙係從輕再經發覺定予重罰不貸云

△依蘭▽

掃除屋宇 商民每屆舊歷年終必有大掃除以示清潔近日商民相繼舉行一時塵土揚起頗礙衛生然相沿成俗均不爲苦云

匪眞狠毒 本邑積穀備荒處總董胡子清被匪綁至通河縣山裡日前與家來信言每日毒打三四遍身上實無完膚日食稀粥兩碗夜則不令交睫恐精神完足私自逃跑故如此虐待望速抽贖以免死於山裡云

傳習塾師 本邑私塾爲數甚夥而其中爲人師者未必皆明教育當此寒假期內教育局遂設立塾師傳習所一處凡文理通順者均可入所肄業故近來報名者頗形踴躍而私塾從此亦可逐漸改良云

更換總辦 本邑自居獸場成立以來各屠商之風潮終未平息該總辦聯桂因係財務處主任實無暇兼顧故將居獸場職務辭卸縣公署因該場關係重要不可無人經理遂委王幼齋爲總辦云

△通河▽

燒死三命 本邑中街楊區官後院住有奉天人穆某者年僅卅有妻李氏年廿許生有四個月之小孩一個一月六號夜三句鐘時屋中之炭火盆發作將其三人薰昏得迷該炭火掉於炕上燃着將其三人燒斃於屋中鄰佑見火起前往救援將火救息房屋未燒而穆姓三人已登鬼籙矣

別錄

▲青年與中國之將來 （郭步陶）

今日青年之狀況。樹木者十年。乃樹人者百載。故現代人才缺乏。乃數十年前作育不良之結果。而將來文化是否展進。英才是否蔚出。則今日陶鎔中之青年。實與有至大之關係。嗟乎。我國今日之現狀果何如者。舊道德既已破壞。新道德又未養成。人慾橫肆。荊棘滿途。內地多省。擾於兵匪。或爲教育經費所限。學校日少。或爲時代潮流所煽動。歧途日多。以致矢志有爲之青年。大有無書可讀之苦。間有一二省爲某種勢力所護庇。得以苟安一時。而罷教罷學之風潮。及鬧黨鬧派之紛擾。幾無虛日。其中犧牲有用之青年。又不知凡幾。至若最可痛心。暫時託庇外人勢力下之各埠。如租借地等處。則又淫靡放縱逐處多有陷溺人羣之阱網。凡我識志未定之青年。置身其間。每至晏安游蕩。習爲故常。或縱情詩酒。以無聊之小說淫詞。爲消磨歲月之工具。或依附外勢。以能識洋字。說洋話。得在洋行奔走。偶作外人之雙隸。爲無上之尊榮。前者以文學之美名。養成社會中吃人不見血之高等游民。後者以科學之新名詞。無形中造成亡國滅種之洋奴教育。其起因雖不盡同。而結果則皆以隳落我青年。職是之故。讀書較多。根器較厚之學人。對此萬惡社會。常覺抑鬱煩悶。無處可以告語。於是儒弱者。志氣消沉。萬念俱灰。或以避世逃禪爲懷。或竟含悲忍痛。以出於自殺。狡黠者知出於止。雖獲展其懷抱。乃迫而至於瞞心昧己以求一息之安慰。或背所學以迎合奸邪。或極其智巧。愈以佐其奸惡之技倆。凡此皆今日世道人心之惡魔。而足葬送我青年之惟一苦海也。有心人起而矯正之。以拯濟多數有用之青年。蓋不可一日緩矣。

指導青年之責任。近日於報端得讀戴季陶先生『青年之路序言』及陳畏壘先生『青年的自覺』兩文。皆於我心有所戚戚。兩先生皆國民黨人。故一方於青年學子致其懇切教導之誠。一方於黨人之行徑。多所規戒。誠可謂當今青年之寶鑑。而國民黨人中之先覺者也。大凡一時代之趨勢。必先有所醞釀。羣衆中若干人早有見及。或爲文辭。或以行誼。作羣衆之前驅。最先者不爲人諒。或爲反對者所笑罵或爲有勢力者所禁阻。甚且至於被人殘殺。而無以自明。無人同此心。心同此理。情詞凹竭。則頑懦爲起。精誠所至。則金石爲開。以古今成事證之。例如法蘭西之大革命。其造因固在盧梭之民約論。美利堅之開闢新大陸。其造端乃在尋覓東印度之狂熱。我國最近革新事業。雖九仞尚虧一簣。而以素無組織之渙散民衆。竟能一舉而推翻數千年根深蒂固之帝制。夫豈無因而致此者。蓋湖南之時務學堂。六君子之流血都門。梁啓超之新民叢報。章鄒之蘇報。章太炎之民報。海上之民呼民吁民立等報之先後鼓吹。又有中山先生出生入死。辛苦經營革命事業者垂四十年。以及其他革命先哲。前仆後起。始終追隨中山。以與惡勢力相奮鬥。最後乃獲此推翻帝制之第一步。革命成功。雖至今一間未達。紛擾尙多。而羣衆思潮。國家文化。要在逐漸進步之中。特大多數國民常識尙未充裕。在此新陳過渡之頃。惡習慣之引誘太多。固有之良知良能又破壞無餘。因此不免所費多而所獲少。雖然戴陳二先生今日之大聲疾呼。其即他日民衆革新之惟一起點歟。我知心戴陳二先生之心。行戴陳二先生之行者。時賢中必不乏人。努力爲之。勿畏縮。勿避讓。久之自有相當之效果。蓋今日少一徘徊歧路之青年。即他年建造新中國多一建全之份子也。

青年應有之覺悟。現代青年之急待指導雖如上述。而在青年本身則又當別論。蓋有爲之青年。當自求相當之正路。不當凡事聽命於他人。孟子不云乎。待文王而後興者。凡民也。若夫豪傑之士。雖無文王猶興。吾國有數千年文化。以往之歷史。足爲青年模範者。正自不少。自勤求。何患不自得師。雖然。此特以常情言耳。若在今日特殊狀況之中。則有不得不詳加審慎者。以作者一得之愚。似可分爲二類(一)性近科學之青年。宜專心致志。以科學爲終身職志。夫國家之革新事業。固須經過破坏之一時期。而破壞既終。則須建設。故建設之人才尤爲將來新中國最大之需要。倘有用之青年。全注力於社會之奔走。而無暇專精科學。則組成新中國時。將感受絕大之危險。例如造屋。今日中國。乃一破漏將傾之老屋也。欲改造而高大之。則拆卸殘基。掃除污穢。固爲第一步應有之手續。繼此而有事者。則工程師之繪圖設計。土木工人之運斤手鏝。乃第二步所萬不能少之工作。否則僅破坏而不建設。勢將幷破舊之老屋而無之。例之於國。即破壞後。而無建設之人才。必將永永無國矣。其可危懼爲何如者。且此項人才。非倉卒可以造成。學理之研究者若干年。實事之歷練者若干年。譬之既然。然後見之行事。乃可眞有利於國家。今中國之從事破坏。已歷有年所。而所謂建設之人才。果何在耶。孟子云。猶七年之病。求三年之艾。苟爲不蓄。終身不得。竊願國人之及今蓄之也。然而今日學校青年。每藉言校外運動。而自專誠讀書者爲凉血。寧非知其一而不知其二之甚者耶。蔡孑民先生有言。讀書不忘救國。救國不忘讀書。我今廣其意以結吾此節之文曰。惟讀書然後可言救國。且欲救國必先專一於讀書。(二)性近政治之青年。宜鍛練學識與體格。以親身從事於政俗之改造蓋爲學之道。爲入世者。非超世者任何主義。均須建築於時間空間之交點。而後可爲適用之事功。易言以明之。即生於何時。當研究何時需要之科學。處於何地。當致力於何地相宜之事業也。今吾人既爲中華民國之國民。且爲革命時代之中華國民。則空談學理。而不從事於事實之進行。讀書將有何用。且時局紛擾。既甚一日。安寗地宇。既日少一日。非吾青年有爲之人。孰勇奮鬥。以爲開闢光明大道之急先鋒。則天下匈匈。何時而定。且國亂無已。則生活爲難。即欲拋置一切以專意讀書。而無地供我安置琴書。無時可容我嘯歌絃誦。亦事實上無可如何之一問題也。此所以識時之傑常言。政治爲一切事業之先決問題也。惟是青年而欲致身政治。亦必具有相當之學識而後可。否則未能操刀而使割。必且徒損其身而不能有益於國。夫豈青年之福。戴季陶先生在青年之路序文中。主張中小學校學生不可加入政黨。且不可參與政治爭鬥之會社。又主張專門及大學學生參與政黨。不可忘去學生身分。且不可同時作官。均是此意。總之。今日中國政治急須改進而負此澄清天下之重任者。實爲我智勇兼備心地光明之青年。竊願我國人之備有此才具者。速起而奮鬥。其尙有未逮者則共懸此目標以相與孟晉。庶幾少年中國不轉瞬而躋在目前也。

青年道德之需要。中國人之資秉並不後於世界諸先進國之國民。故歷年留學東西洋之學生常有。造詣遠出於異族之上者。所以興學數十年。而至今未收學生之效果者。乃國家未能用之適當耳。今既欲以學救國。則我曾受科學洗禮之青年。

（未完）

裝訂精緻 印刷鮮明

莫柳忱先生題字
誠執中先生序文
于振甫先生題字
袁潔珊先生題字
汪席珍先生題字
于思泊先生題字
陶犀然先生序文
王冷佛先生題簽

四六版三百二十頁

東三省古蹟遺聞續編

歷史者已往之陳迹也其所記載無非典章制度及一切事蹟而已曷爲而爲後人所重視以其爲文獻也所以聲名文物之邦國有史縣有志野有乘稽古者一經披覽巨細畢張惟東三省則志乘闕如已往之事跡邈焉而無可考長此以往則歷年愈久跡愈晦而聞愈寡有志之士縱欲爲有條理之編纂苦於茲事體大非數人十數人之心思耳目所能賅况際此人欲橫流之會更無人擔荷仔肩故本社於甲子歲徵集東三省古蹟遺聞併金息侯先生所著之奉天古蹟考彙爲一編以行世嗣又賡續求徵除沙汰外所得稿件逾於疇昔雖其中不無道聽塗說之弊要足以補前編所未備後之覽者或亦足資依據歟

定價連郵現洋壹元 郵票代價一概不收

盛京時報社發行

廣告

●青島上海行（大連經由）
▲榊丸 一月十八日
▲大連丸 一月十四日
▲唐山丸 一月十五日
▲天津丸 一月二十一日

●天津行
▲天潮丸 一月十九日
▲濟通丸 一月十六日
▲高砂丸 一月十七日
▲竹島丸 一月三十一日

●龍口行（往復共旅順不行）
▲龍平丸 一月十五日

●香港行
▲永安丸 一月十六日
▲六大星丸 一月十一日

監通部 電話（代表番號）四一八五番
回丸二商會 電話 五八八八番 四二六四番
專屬荷客取扱店
大連汽船株式會社

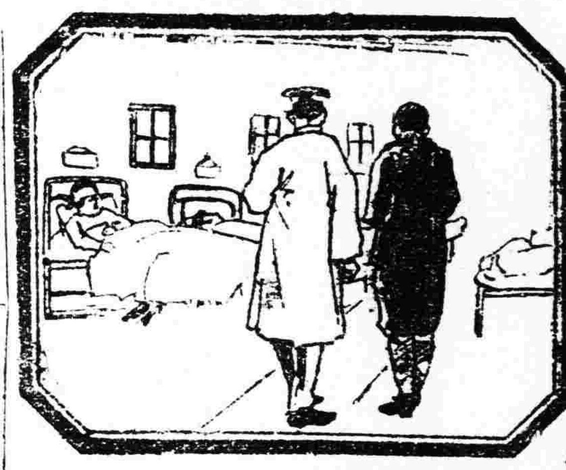

身患疾病 無異幽居暗室

服用韋廉士大醫生紅色補丸恍同眞光照臨百病全消

山西綏遠都統署軍務課軍醫白瑞生先生來函如左云

余業醫問世垂十有年閱方用韋廉士大醫生紅色補丸救自己服用治愈病人不知凡幾且吾中國人服用紅色補丸爲最相宜誠能調補血液使體康健蓋是丸功能補血健腦凡貧血腦精神衰弱各症服之莫不立奏奇效爲寰球最著名最有價値之藥也凡之治已病奏效速而痛勢頓減以之未病能益壽延年余每調診治諸虛之症他藥罔效者投以紅色補丸竟能藥到病除確從經驗之得來敢作識途之老馬凡吾同胞請嘗試之方知余言之不謬也

韋廉士大醫生紅色補丸有轉弱爲強之奇功乃是不分男女天下馳名專治血虧腦疲血薄如水兩耙各症即如血薄氣衰　腦筋虛弱　少年斲傷　胃不消化　瘋濕骨痛　腰尻酸楚　筋系刺痛　身體虧乏等症以及一切痿痹類症東病之後均可治愈對于婦科各症尤爲神效凡經售西藥者均有出售或函上海江西路六十號韋廉士醫生藥局函購每一瓶大洋一元五角每六瓶大洋八元郵力在內

購者注意此瓶內論粒數出售均係影戳假冒服之恐碍身體

必須購買此眞正韋廉士大醫生紅色補丸也

此肥美康壯之女孩

前曾瘦弱多病嬰孩自已藥片之工力使其有今日之現象

旅菲律賓萬和隆關國明先生將其令愛之玉照及證書寄下來函如左云

小女生質柔弱年幾三歲行步不健面色萎白蓋其血質胃脾少力以在不乏現復體弱多病特經一月以來小疾數天年幾如常身益羸尪明敵友徐君衡稱彼之幼女柔弱不離病榻購服嬰孩自己藥片得獲強健閑遂決意購此藥片與小女照法服用不料服後精神狀強步履如飛矣此

大增繼續服用血質強壯肥碩非常貴醫士妙藥大有造于吾國兒童也特綴數言書告當世嬰孩自己藥片是馳名小孩靈藥凡經售西藥者均有出售或直寄郵票大洋六角至上海江西路六十號韋廉士醫生藥局原班郵奉一瓶每六瓶大洋三元郵力在內

每食前飲一杯

健康之秘訣

良葡萄酒良蜂葡萄酒每食前飲一杯要言之可增食慾助胃消化良血之循環旺盛新陳代謝唯此爲日常茶飯之健康秘訣也

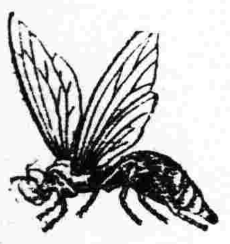

蜂牌葡萄酒

味美—芳醇適萬人之嗜好
滋養—豐富增氣力與體力

近藤利兵衛商店

2—6

第三回謝恩特賣 葡彩票獎勵金六阡元之巨欵

美女牌葡萄乾

做點心最佳
香甜滋補
第一補血妙品

◎請注意假牌

期間 自民國十六年十二月一日 到仝十七年一月卅日

得彩品引換場所 各埠代理店及販賣店內取引

其他詳細章程請就近各代理及販賣店一問便知

美國美女牌葡萄乾公司
東三省總經理 大豐洋行
本行大連市[illegible]宮町二十二番地

與其病後能求醫不如病前能自防

病魔之侵入人體皆因吾人不能防之於未然故衛生家無不愼飲食以防傳染病之侵犯服補劑以防體血之衰弱此乃却病長壽以享天年之妙法愼飲食則尚易擇補劑則甚難因市上之補劑不勝枚舉究爲何藥配製秘不宣示究合何種體質難於一定

惟有

補爾多壽

用蛋白質與鐵化合之鈉鹽配合而成分量明載於仿單再有加砒質者曰含砒補爾多壽合神經性體質體虛貧血精虧者之服用加碘質者曰含碘補爾多壽合腺病體質瘰癧小兒老人身弱者之用加金鷄納者曰規那補爾多壽合婦人體質或易於感冒胃弱力薄者用加拐阿可者曰拐阿可路補爾多壽合癆病體質者之用以上五種補爾多壽性質均極和平有病者服之治病無病者服之可防之於未然也

○另備有「延年益壽法」及樣品函即寄

「補爾多壽」「滅痂寧」總經理處 大連 賣藥會社

經售處

吉林糧米街　吉林河南街　吉林河南街　吉林新開門外　公主嶺市場通　公主嶺櫻町　哈爾濱正陽街　哈爾濱正陽街外　大黑河　齊々哈爾　海倫北大街　海倫北大街

五洲大藥房　泰華西大藥房　中西大藥房　林盛堂大藥房　森葉號大藥房　大口大藥房　東亞大藥房　公茂堂大藥房　寶球大藥房　泰華西大藥房　長壽堂大藥房　大同大藥房　宮崎大藥房　富山堂大藥房　天豐恆大藥房　天興恆大藥房　興記大藥房

永安里　四平街　四平街　開原掏鹿大街　洮南興隆街　洮南縣街　鄭家屯　新民縣街　莊河縣街　通化縣街　西豐縣街　長家灣　本溪湖　撫順　撫順

華英大藥房　和發瑞大藥房　同生堂大藥房　東亞大藥房　和發順大藥房　永和堂大藥房　東英大藥房　和盛義大藥房　和發同大藥房　廣生堂大藥房　積盛和大藥房　積盛興大藥房　華西大藥房　多久島藥房　望月大藥房　金森大藥房

CB—28B

神皋雜俎

歡迎投稿

社會小說　哀史（二九四）

（法國囂俄原作 [illegible]）

第二十四回　眞懊惱惡偵探自殺　太幸福美姻緣成就

譯餘贅語

鷲比態孰殺之。自殺也。孰致其自殺之機。蔣布善也。則鷲比態之死。雖非見殺於蔣布善。而竟謂爲蔣布善所殺。亦無不可矣。雖然。蔣決不任殺鷲比態之責。以其實出於以德報怨。履行宗教上之信條。彼自殺者。徒見其進退失據。不至自殺不止耳。惡人終非善人之敵。於此可見。

鷲比態之不能不死。於其本身個性上。已爲判定之命運。若爲本書設想。則鷲比態之死。殊有深旨。第一。麥利爲革命黨中人。鷲比態曾眼見其在戰壘內拒敵官兵。設使鷲比態不死。則不第蔣布善不免再入牢獄。即麥利亦將爲鷲比態所逮捕。而黨獄興矣。作者爲麥利與蔻賽計。所以不能不使鷲比態自殺者一也。蔣布善之敵。惟有一鷲比態。而蔣布善所以不能挺立於人前。亦惟有鷲比態故。今則鷲比態死矣。旣無人與之爲敵。又無人知其往事。則蔣布善未嘗不可偕其愛女愛壻。倚貴族之勢力。以送其晚年太平之日月。若果如此。人亦無由而貴之。然則彼有良心者也。非尋常世俗之人情所能囿。作者使鷲比態一死。非所以爲蔣布善開一條幸福之路。如尋常小說之苦樂悲歡。強爲牽合。蓋此等布局。全係試探蔣布善之所以自處耳。讀者若設身處地爲蔣布善畫自處之道。則將如何。吾知在一般讀者。見鷲比態一死。必有爲蔣布善稱幸不已者。詎知讀至下回。鷲比態之死。不但與蔣布善無利害關係。而蔣之所以自處者。乃竟出人意料以外。然後令人拍案叫絕。始信文章之奇。固無所不有。而蔣布善之成聖成賢。至此亦莞無缺憾矣。此所以不能不使鷲比態自殺者二也。學者若能於此等筆墨。精心體會。則讀書與作文。必當兩有進境。可無疑也。（贅語已完）

素逋（續）（俞菩規）

阿二除自己和他母親以外。沒有立錐的地方。他在這小村上。租了一片地。蓋了一間草房。這就算他的產業了。他租着人家四畝田—在田間工作完畢之後。就拿了刀和繩子在山上砍了些柴。剩餘的就挑到街上換了錢。買些菜蔬供奉他的母親。在夜間拿着稻桿做些鞋。口中張三長李四短和他母親談話。而且他常說『人應該用自己的力量求衣食—什麼是辛苦—那是人的天職。假使不用自己勞力。誰給你衣食呢?』這樣的一年一年過去。完了用租之外。很能支撐自己的生活。他本來是年年租着李老板的田—在租的時候。他沒有錢可以付租。多虧李老板慈悲。當時就借給他錢。規定月利二分（南方這種利息已是很重—平素在一分六七之間。）到明年秋收的時候本利歸還。立一張借券。就算錢拿過來了。那年他可不幸了。從下秧起他很費着工夫。耙田哩。下秧哩。耘田哩。施肥哩。到了五月上旬。那不作美的天公。發出很光芒的威嚴。蔚藍色的面龐。十二分清秀。那可愛的日光。明鏡般在空中懸着。逼得大地上的水氣向上一縷!一縷!的飛起。有時阿二昂着頭。懇求着說『呵!旁邊的河水。將次乾個了。再不下雨。眼看着是沒有希望了。阿!天呵!請你大發慈悲。施放一些甘霖罷!』阿二雖然用他破碎的喉嚨。用足十分的精神喊着。可是天公依然沒有所見。像煞怪着阿二。更弄得大地上炙手可熱。一直到了六月初上還沒有下過一點雨。這一月中間。河水也涸了。更沒有想法的餘地。青葱色的禾葉。漸由金黃深黃而至于枯萎了。不幸。阿二的生命。也隨之斷送了。

九月初上的那一天。阿二向李老板說『昨天本想拿錢來還。去了三四家。一文錢也借不到。本來呢。稻可以去換錢。今年的年歲。老板是知道的。一粒穀也沒有收穫。反虧了許多工本。又沒有人再借我錢。所以這筆借款。只好待諸明年歸還了。好在老板也很寬裕呵』阿二說完。並着足。很恭敬的聽着裁判。

哼。—那與我有什麼關係。年歲好啦。又不能向你加倍要錢。分內應拿的錢。是不能短少分毫的『是!是!但是。我委實沒有錢呵!現在也沒有人再借給我錢。叫我那裡去拿呢?還是老板。我們是多年的佃東。我阿二向來是沒有短過分文的。今年實在太爲難呵』

『咳!你說的好風涼話。那裡去拿錢也說出來。難不成要我代你想法嗎?什麼佃東。給你田種。那是我的慈悲。借給你錢。那是我的恩典。沒有你。我的田不見得長青草。十二元四角。已經過期了一天。倘然明天到這時候。還這樣。哼!再加一月利錢。我先和你說明』阿二聽一句。答應一句。待李老板說完了。繼續地懇求着說。

『老板說的很是。老板待我呢是和兒子差不多。眞所謂『恩至義盡』唉!老板。明天我那裡有錢呢?請寬限幾天。可憐我這幾天連買米的錢也沒……』話未說完。只聽得拍的一聲。阿二嚇了一跳。仰起頭來。原來是李老板敲着桌子。圓睜着眼。二道濃眉振刷着。眼中閃閃地放光。阿二見了這樣。趕快的退後一步。垂着手。低着頭。又聽得李老板說。（未完）

筆記

▲文藝叢考再編（陶明濬）

宗經

所謂正直而靜。廉而謙者何也。古人以之論詩。吾取以論文。固可以旁通之也。正直之人。於古猶希。十室之邑。得其一二已難。安得期之人人。望之有衆乎。雖然。正直者不過道義之一。道義者。可以由存養而至。可以由力學而得。吾人讀書講貫。所爲何事。豈非諄諄然於此道義之間乎哉。若能有得於道義。則正直二字。不過其一端而已。嘗謂世俗之人。其不正不直者固多。然所及者近。其關係也尙輕。以其所志不過求田問舍。訟獄爭辯而已。其利害僅止一人一家。一時一地而已。使其不正而邪。不直而曲。亦不過於其個人之品格墜落而已。受其損害者。亦不過一人或一姓。縱未至於害溢毒流。痛於四海也。以私潤貪公心。以凶德害正道。其爲人如此。社會固皆不齒。而天地且將不容。其爲奸也易察。其爲弊也易見。其關係比之文人爲輕。以其改之尙易。而爲害無幾也。

若夫文人而不正直。其害非常之大。文名愈高者。其害尤百倍於常人。是何也。以文流傳最廣。其所言者。正其心之所有也。其心之所有無正直之道理。則其發之爲文。而流傳於世者。亦必非正直之言。人而信之。則必改其正直。而爲不正不直。門有倚冠而不知。墻有伏戎而不辨。則以不正直害之也。一人如此。必至人人如此。如流行病然。傳布之廣。不可過折。有識之士。所以爲深憂者也。且人必正已。而後乃能正人。已之不正。人於何有。晉楊子雲。作美新以美新莽。其人已不正直矣。而太玄法言之作。後世無人指述之也。豈非天下之人。不可欺乎。魏收作史。而愛人之金。且以快恩仇。曰何物小子。敢午魏收。揚之則上九天。抑之則入九淵。人稱之爲蛺蝶。言其輕也。其人已有正直矣。故作枕中籍。以戒子姪。而子姪無又從者。苟非二三家之人。亦不可欺乎。

別錄

▲瀋陽雜感（小天）（卅七）

天其造乎。地其設乎。北方奇寒。而逢雪乎。夫寒既至零度下廿有七度矣。奈何不至零度下二百有七度乎。既不至零度下二百有七度矣。胡爲乎獨至零度下廿有七度哉。雪既降三日而三尺矣。奈何不降卅日而卅丈乎。既不降卅日而卅丈矣。胡爲乎獨三日而三尺哉。天地無奇。偶來而已。我亦無感。偶見而已。甚矣哉。目瞶耳聾。心死足倒。肌膚麻木之爲得生也。無所奇奇於天下。天下亦不能以奇奇之。若夫寒至零度下二十有七度與降三日而三尺雪。風馬牛不相及。天造則造。地設則設。固無所奇。抑亦無所感耳。孟浩然不病於雪而病於梅。騎蹇驢。獨感奇香。葱葱濛濛。鞭壁竟大鳴林巒。無所憎於三日三尺。未始不快雪爲梅花而奇寒爲梅花而奇也。惟江南荆楚。雪降三日。未嘗三尺。不聞寒至零點下二十有七度。高士坦壞。亦所宜也。無梅奇寒。雪深三尺。天造地設。亦北方人之奇遇也。西湖有梅有雪。且無奇寒。林君復孤山把酒稱快。捻髭笑詠。歌曰。吟懷長恨負芳時。爲見梅花輒入詩。雪後園林纔半樹。水邊籬落忽橫枝。人憐紅顏多應俗。天與淸香似有私。將笑胡雛亦風味。解將聲調角中吹。又曰。數年閑作園林主。未有新詩到小梅。摘素又開三兩朵。團欒空遶百千迴。荒隣獨映山初盡。晚景相禁雪欲來。寄語淸香少愁結。爲君吟罷一徘徊。雪中奇想。不知奇寒。殆與孟浩然如出一轍。方虛谷與紀曉嵐因愛和靖之詩。則驚爲神韻無雙矣。於今後湖之側。孤山之陰。巢居閣下。三百和靖手植之梅。不委者尙王骨冰姿。與雪爭艷。獨不知錢塘高士靈華猶在冷香淸苦之孤山上乎。羅兩峯愛畫梅花高士圖。胸中當有無限奇寒。沁脾冰心。果有饅鏤老翁策杖梅崖之下。風雪瀟洒。冷呆畫紙之上矣。塞外寒至零下廿七度三日而雪降三尺。則則乾坤。玲瓏沉寒。正日本詩人賀川豐彥所謂化而爲冰之花者時也。提携捧負。嗷嗷待哺。瀋陽雖無梅花。予人妙趣。餓莩亦足增人奇感。紅爐獸炭。南閣痛飲。彼衮衮者。無所感於天造地設。雖然。亦知瓶梅陳於漆几之上矣。其亦知夫行於三日雪中者所由來乎。天其造乎。地其設乎。北方奇寒。而逢雪乎。十三日記。

勘誤。昨日雪中放歌第五節末句纏綿是潤句。是字爲細字之誤。第九節致成懷卷吟哦與致成悲喜交集兩句中之二成字。均爲我字之誤。合亟更正。

命理新詮

▲批日本成城學校常恕孔君（耘芷）

乾命二十五歲三月二十七日戌時生。大運逆行扣足六歲欠六十天。逢亡甲年正月二十七日交換。

劫才　癸卯　傷官
偏才　丙辰　穿　傷官
月德　日元　壬午　穿　正才
偏印　庚戌　會　偏官

初七　乙卯　四十七　辛亥
十七　甲寅　五十七　庚戌
二十七　癸丑　胎元　丁未
三十七　壬子　立命　卯宮

大造玄武當權格也。大貴。夫壬坐午位。號稱祿馬同鄉。見戌午邀寅。爲當權。卯辰相會。邀寅以生火。[illegible]。所以大貴。然而得力於庚金。減色於癸水。二品之貴。富而多勞。身肥兮面圓。才富兮情敏。性傲胆壯。志大心雄。離家尅母。得父蔭之德鍾。自動自煩。得二德之光照。妻賢而妾美。子貴而衆多。壽命長。誠富貴之造也。大運七歲十年。聰明早發而小咎。十七歲五年。家豐財富。而尅食神。動驛馬。二十二年五年。財才俱旺。驛馬動。喜事來。今年丁卯。欲有不得。明年戊辰。先吉後凶。二十七歲五年。財耗。三十二歲五年。財官並起。三十七歲十年。財旺而尅妻。四十七歲十年。太平陞職起。福祿稱心時。五十七歲五年。遜色。六十二歲五年。善養之。

▲將來世界人口問題的我見（曲霙直）

人口問題。本來是一個重大的問題。在今日。已蒙受許多神經敏銳的人們的相當注目了。對此。我抒沒有深刻的研究。本不配來出風頭。不過因爲我聽了許多先生們的許多駭人聽聞的論調。使我不得不寫兩句話。和他們討論一下。或者我說的也是謬誤。我是十分希望受高明的指教。實在那些先生們的怪論。有害於人類生活的前途不淺。他們說『世界上的戰爭。瘟疫。饑饉…是永久不可免的。并且也是應當存在的。因爲那些事。是防止世界人滿的極妙的法則』這樣殘無人道的論調。眞使我聞之痛心。也就是我寫這篇稿件的動機。我覺得那些論調是荒謬的。是不合邏輯的。我現在引用兩句馬爾薩斯的人口論。免得有杜撰之弊。人口論內說『人類的生殖慾。總能使世界上增加的人口。超過死亡的人口若干。而且人口的增加。是按一。二。四。八。十六。三十二…幾何級數增加的。同時維持人類生活的食物。因爲科學的進步。也能使生產量增加。惟其增加是按一。二。三。四。五。六。七…算術級數增加的。所以若干年後。世界上的人口。一定要增加極多。而食物的供給。一定要生重大的問題』馬氏著人口論的時候。世界上人口的增加率的。確是極速。然而經最近有人調查的結果。且多謂近年來。世界上人口的總量。不但沒有增多。反到有減少的趨向。所以我不能說馬氏的論調。沒有價値。不過他時代的背景不同。現在變了。我根據人類的進化的歷史。我深信人類的生活。一定是向上的。任將來的世界上。一定要有一個適於人類生存的社會制度實現。我這話。實在是根據于人類的歷史。并不是信口胡謅烏托邦。在今日或今日以前的科學幼稚的世界。尙且有許多人。高倡產兒制限禁慾…等等和平的。妥善的。避免人口過多的學說。今日以後的世界。既然一定是進化的。那麼在將來科學昌明的世界中。自然能有更良善的法子。去解決人口過多增加的問題。是無容疑惑的了。將來的世界上。女子的位。一定要比現在增高。一個知識較高的女人。自然不樂忍受產兒生女的生理上的痛苦。那麼在將來世界的人口。惟有患其減少。又何患其增加呢?將來世界的人口。既沒有過多之患。自然是決對用不着戰爭瘟疫饑饉…等等殘酷無情的事情。來限制人類的增加了。朋友們!戰爭…那些事。是人類不當有的啊。我們不必將來世界的人滿担憂。我們[illegible]現世界上的十餘萬萬可憐的同胞們。掛心一點吧!

十二。廿八。脫於萬泉河畔（完）

電影

▲銀燈漫話（續前）（曼冰）

情海風波。聯合影片公司的出品。武俠派明星張慧沖所主演。劇情頗離奇。節目太柔弱。決難認爲是完全無疵。張慧沖之海軍大學畢業生狄志光。徐素娥之容如月。都能表演出他們的個性來。一縷情絲。縛定了他們的兩顆心。愛情似海水般的深。而好事多磨。爲他們愛情中間障礙的容之表兄胡禮圖。由費柏扮演。他的動作。處處令觀衆憤恨。他眼見狄容海濱情話時。咬牙切齒的神氣。流露無限的妒意。繼之當以陷害謀殺。於是他們情海上的風波。因之洶湧澎湃。但是這一對情侶的愛好。決不因之而減退。終令有情人都成眷屬。邪惡者不得善終。嘗爲一般浮薄青年的一個當頭棒喝!中間海濱上的一段武打。正是舞台上的一幕眞刀眞槍的鐵公雞。彷彿是畫蛇添足。去之無損於全劇。有之反覺無意識。國產影片中。男女用接吻表明愛情的很少。惟有此劇中狄容的吻數。大約總有十數次。固然這是愛好熱烈的表示。但若在一幕中。而屢見不尠。恐嫌太肉麻吧

賓前足影。三星影片公司的出品。徐卓呆導演。凌憐影攝影。劇情平凡。毫無精彩可言。而置景簡陋。光線暗淡。更是此片的大病。主角陸劍芬的周春容。玲瓏嬌小。一派癡心。愛神的魔力。竟戰勝了母女之情。當伊投身在伊的愛人的懷裡。正是伊母病死在床之時。迄至床頭金盡。浪子心離。伊見棄於章傳壽。中間喜怒哀樂的種種表情。曲曲演出。伊表演的天才。可謂難能。在這乾燥無味的影片中。有伊總算略可以慰觀衆!

紅玫瑰。開心公司拍製的古裝劇。海上滑稽小說家徐卓呆。新劇名人周鳳文。海派武生夏月潤等所主演。俠盜紅玫瑰。疎財仗義。拯貧濟弱。辦法律所不能辦。爲常人所不敢爲的事。警縣長。救王起。俠義豪邁。頗足動人。前後的情節。確是社會俠義影片。但由古裝上看來。則分明是舞台上的舊劇。不過把他攝諸鏡箱裏。映在銀幕上而已。

情場怪人。明華公司的出品。馬徐維邦導演兼主角。余叔雄沈秋影等所主演。此片的節奏內外景與角色的分配。都有令人可鑑賞的價値。惜余健忘。劇中人已不能記憶。而所存留最深刻的印象。就是馬徐維邦所扮之老僕劉安。在全劇中大賣氣力。深夜裡化裝情俠—怪人。蒼顏白髮。在老態龍鍾中。表現出精神鑠鑊。偸得他主人思念情人的詩稿。穿房越墻。蹦跚在淒迷的夜色裡。爬上高樓。暗中送信給他主人的戀人。俠骨忠心。氣概超邁。最後又騎着風馳電掣的馬。奔赴海濱去挽救主人的愛人。揚在馬前的鞭影。飄在身後的衣襟。在在都令人喝彩。此片我看過已一年多了。但是我每一回憶。猶彷彿那老氣橫秋的劉安。躍馬馳驟在我的眼前。（未完）

閒話

▲述游藝園（五）（冷佛）

依我的經驗告訴我。還要看那個銀行呢。稍有外錯。我寧可交與內人。瞪眼睛看著他。也不能交與別人。爲忘八搗麪筋去。記者這話。也不是財上黑。叫我圖利。我自己深知道。沒有那宗財命。現所求者。我寫上一對言嗣七。一塊多錢一柄扇子。又進一塊。作篇詩序。就幾塊。一部小說。也不定幾百幾千元。這宗買賣。有多麼大利益。成本資本。也就是買書臨帖。入游藝園股本。我絕對不認可。

說這話時。又正有友人錯愛。教我無論如何。擔任某軍的軍法處長去。說話之日。就要趕緊的上任。又說爲用我辦政務。錢財生計。不用著急。記者一聽。這事倒很費思索。友人之意。實在爲記者打算。義不容辭。因係舊友。也彼此談過心。友人知我。因窮的不得了。家中亦擔負很重。迫不得已。纔擠得賣文字。按收入說。雖然也奉票幾千的。無憂凍餒。但是要比我當年。相差遠甚。記者當日。敢說是席豐履厚。錦衣美食。別的不說。就當日舍下的茅厠。也比著現住的房子。乾淨寬大的多。今所住者。破屋三椽。還是租的。連什麼裏客廳。外客廳。大書房。內書房。廚房。茅房。回事處。管事處。連隨侍應有的銀安殿。也全在三間破房裏。若說我一家男女。並不難過。並不理會。那眞是欺人之談。有句俗話。『先在天上頭給玉皇殿墁過瓦』如今在地裏頭刨煤。一上一下。正所謂胡然而天也。胡然而帝也。知道我者。都歎息我。不知我的。記者也絕口不談。好在人生。如夢幻泡影一般。但能把人世哲學看透了。參透了好夢惡夢。也同是一個夢。但能可件件的管管。也不枉這一生一世。不過親友。有憐愛記者的。看我家裡。又並無隔夜米。嗷嗷數口。子姪也漸漸大了。別的不想。若敎育那子姪成人。也必須早預備。沒有學費。又怎的入學呢。只顧眼前。也不是長久計畫。遂極力慫恿我。還是出山。往宦海裡混去。別的不想。弄一個縣長縣知事。在正當用人之際。決不費難。記者有時。因一家很淸苦的。也很動念。恨不也弄個官作。發一筆財。但又一想。人不是那樣人。就給個稅捐局長。也絕對富不了。第一我不會營私。第二我不理逢迎應酬。除逃著袁潔珊朱子樵王理堂那樣朋友。還能以看得重我。不知底的。人也不用。記者也不會巴結。再說句大話罷。就讓是安車蒲輪迎作宰相。茅廬三顧特請諸葛。記者已還要翻開眼珠。看看是眞是假呢。（未完）

文苑

▲清明無客不思家（趙春和稿）

共有離家恨。誰能戀遠行。客懷多感觸。佳節況淸明。賜火繞沿路。飛花又滿城。村村垂綠柳。簇簇賣紅餳。故事鄉關話。新愁旅館檠。一杯寒食酒。千樹子規聲。剪燭思前別。飄蓬嘆此生。更聞歌陌上。緩緩計歸程。

經濟欄

◎東鐵規定黃豆運費辦法

哈爾濱通訊東省鐵路管理局規定由西路對青山富拉爾基一段往哈爾濱附近各站阿什河及一面坡運輸油房需用之黃豆運費辦法自十七年一月實行茲錄之於左

（一）由西路對青山富拉爾基一段往哈爾濱附屬各站『哈爾濱香坊道裡八站糧台小站』阿什河及一面坡運輸黃豆按木路運則運費數目表收費

（二）若經運貨人向路局提出證明下列事件之單據（甲）由富拉爾基對青山一段各站往哈爾濱附屬各站『哈爾濱香坊道裡八站糧台小站』阿什河及一面坡整車慢運黃豆作油房之用（乙）由哈爾濱附屬各站阿什河或一面坡由東省烏蘇里兩路及東省南滿兩路聯運出口相當額數之豆餅『爲運來黃豆額數百分之九十』則得返還貨人運費一部分

（三）若經發現油房減費運輸黃豆並非爲製造豆餅運輸出口則路局得撤消該油房享有減費運輸權者油房有貨棧則得以記名或不記名運單運輸若油房無貨棧則僅得以記名運單運輸爲辦理上述運輸一凡油房有貨棧者（甲）若以不記名運單運輸黃豆及豆餅哈爾濱附屬各站阿什河及一面坡車站須循貨主之請在由對青山富拉爾基一段各站往哈爾濱附屬各站阿什河及一面坡運輸黃豆之運單內記明在何貨棧卸貨於發運豆餅時須由運貨人提出運輸此次貨儎運單及往哈爾濱阿什河或一面坡運輸黃豆之運單該單內經車站記明（未完）

◎各國對滬貿易之比較

首推英美日……法德次之

世界社云據日本郵船上海支店長齋藤武夫氏說云上海爲一大國際貿易港參加上海港之各國要以英美日爲三大勢力法次之而有未逮德近抬頭亦未及法在此三大勢力首屈一指者爲英國因多年在揚子江沿岸及上海扶植勢力其對滬貿易額常占首位卽一九二二年對滬輸入貿易額約一億四千四百萬兩輸出貿易額約三千六百萬兩占上海全體輸出入貿易之約四成三分至其後十二年間英國本體之對滬輸出入貿易額雖增而對於上海全體輸出入貿易額之比率漸減約三成左右前年稍有恢復約及三成二分其次美國對滬輸出入貿易於一九二三年占上海輸出入貿易全體之約一成四分及一九二五年躍而達二成五分前年略同最後日本於一九二三年輸入三千八百萬兩輸出額二千一百萬兩及一九二五年增至輸入一億一千四百萬兩輸出三千七百萬兩前年又增至輸入一億二千六百萬兩輸出四千八百萬兩現正在上海輸入主要品之棉製品砂糖海產物其主要之供給地均爲日本而中國農產物多向日本輸出年日本對滬貿易對於上海輸出入貿易全體之比率於一九二三年占約一成四分一九二五年至約二成一分前年再減至約一成八分此因有排斥日貨及其他種事由而美國進步發展之速亦有爲日本所不及云云

滿鐵

大連開 前八、〇〇
周水子 前八、三五
金州 前八、五〇
普蘭店 前九、四三
瓦房店 前一〇、一六
熊岳城 前一一、一九
大石橋 後〇、一〇
海城 後〇、二三
湯崗子 後一、二四
鞍山 後一、三九
遼陽 後二、〇九
蘇家屯 後二、三五
奉天到 後三、〇五
奉天開 後三、一五
鐵嶺 後四、一九
開原 後四、五二
昌圖 後五、二六
四平街 後六、三三
公主嶺 後七、一九
長春到 後八、一〇
長春開 前八、三〇
公主嶺
四平街
昌圖
開原
鐵嶺
奉天到
奉天開
蘇家屯
遼陽
鞍山
湯崗子
海城
大石橋
熊岳城
瓦房店
普蘭店
金州
周水子
大連到

清水式精米機

在東洋推米機的首創實在能力很大着著的

亦竟在第三回東京發明品博覽會推米機十六種能力比較試驗最高成績得着月桂冠的獎彰就實在是吾清水式的推米機啦

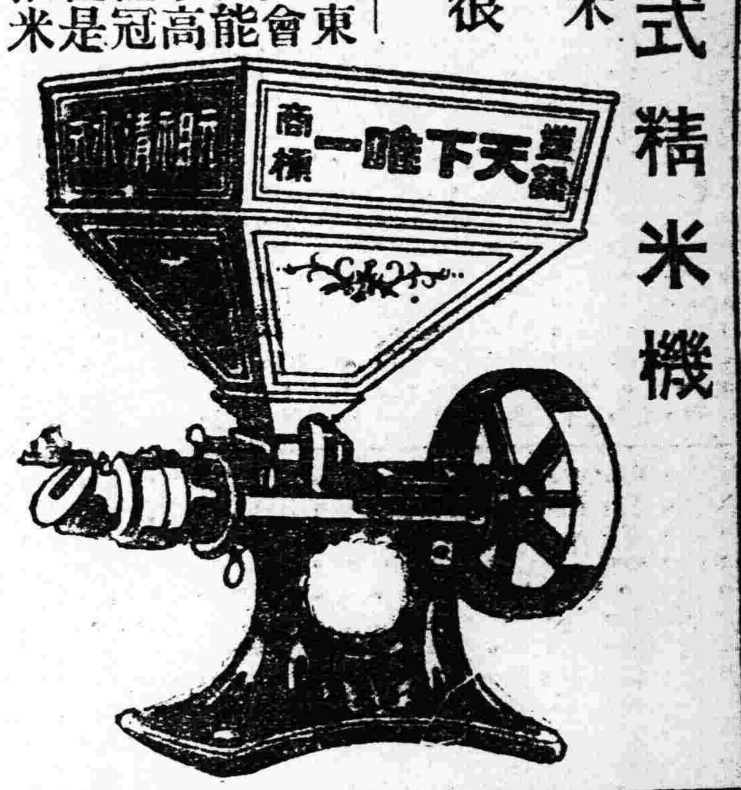

天下唯一清水式推米機滿蒙總代理

奉天新站三層大樓　合名會社　藤田洋行

最新發明推谷子機器二億八千萬元之鉅利

本機器。具有驚天之生產力。如以四馬力十點鐘。能推一百五拾石之小米。而每石之動力費。僅需小洋壹角八分即妥。且能脫去谷秕子。致於損傷。亦可減少七升。然現使用舊式碾子。及精米機。即需多數動力。而傷損最多。如以十馬力之動力。推三十石之微量。則其動費。每石必需二元乃至三元之多。與新發明之推谷子機器比之。每石竟差一九元五角之利益。如特產年米三千萬石計之。足可多得二億八千萬元之鉅利也。

特號機十點鐘小米壹百五十石●一號機八十石●超急載兒煤油發動機●瓦斯發動機●電動機●大米機●調帶●唧筒●金櫃●機械油●

滿蒙獨家經理　奉天八幡地町一番　三省洋行　電話長五〇三番　振替大連二八八三番

實費(自動車運轉手)養成

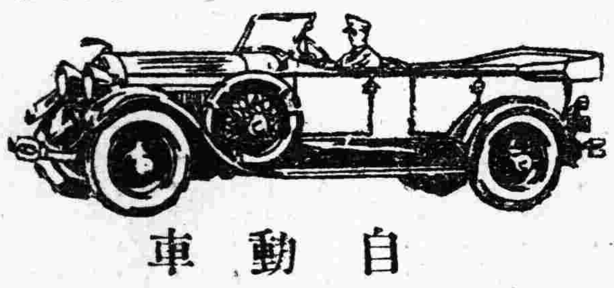

自動車

陽曆一月五日開校　設有學生宿舍

本校特彩

一●速成科…四個月畢業　一●設置完備
一●實習科…一個月畢業　一●學費低廉

招募中華學生

一●教講課程方正而嚴格　一●有自信有
一●理解容易而親切餘裕有技倆
一●職員好熟練之中華人

◎若願要章程者要送郵票金二分

大連市北大山通十四大句館後院
日支自動車研究所

東京精工商店製
大王牌唐箕附推米機

本機絕對模造不許權威有專賣特許權

本機不用特別的裝置木製唐箕即依本機一部可得分別籾與米又谷子機以本機不見比他機

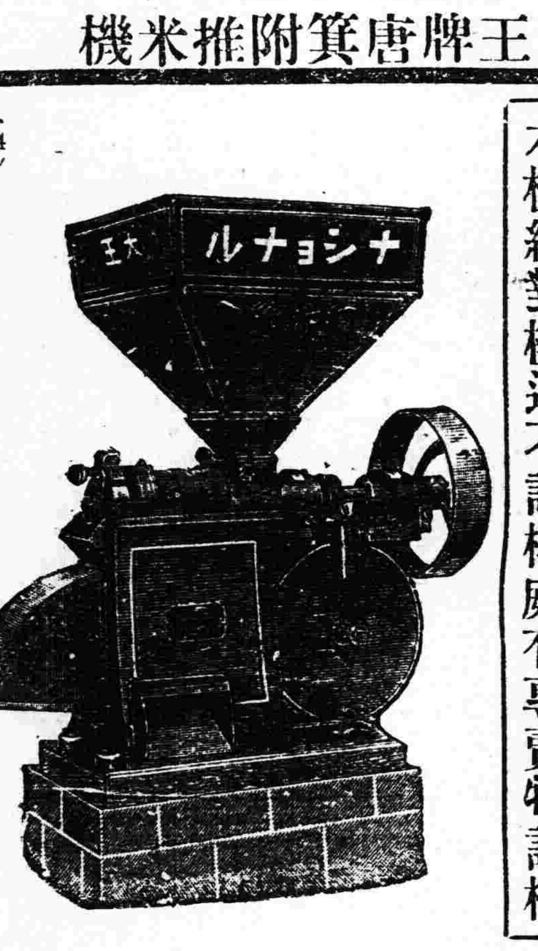

機器五金行
同天洋行
奉天日站琴平町六番地
日長電話一四二番

マイソールサンタル

淋疾高貴藥
賣索爾聖達爾

印度政府白檀專賣局特製

婦人病之泰斗係淋毒性也

(用法) 一日三回重症每回三顆　同　輕症每回二顆

(定價) 一瓶裝二十七顆 日金參圓　一瓶裝五十顆 日金五圓　一瓶裝百十顆 日金拾圓

世間淋疾之藥品種類非不多耶若良質之白檀油治淋劑實不多得白檀油之良否問題歸終世之醫學藥學博士莫不一致主張本劑係以白檀之世界的本場印度邁也收落政府十八種之原木中最良材精製特冠其國名發賣精純無比之最高級白檀油其撰全異於在來之品效能之顯著勿論絲毫之不純物不含故胃腸障害之副作用全無特爲本劑之光輝點也再敘數語營資參考白檀油古來幾百年間東西洋亦莫不重用認爲唯一之治淋劑所以本劑服用後化爲內分泌初於体內各部發動強盛殺菌排泄之作用又說白檀內服藥之效能祇於尿道通過之際因戀瞬間的作用誤斷根本的治療不可能勿爲如斯宣傳之誤請注意爲

他藥不效曷試嘗諸

▲詳細說明書函索即寄

△其他著名藥店皆售萬一品缺之際請向發賣本舖定購可也
△有假冒本藥名義售賣者購者請注意聖達爾商行發賣爲要

製造處　印度 マイソール 政府白檀專賣局
批發處　大阪市東區北新町一丁目卅五番地　聖達爾商行
奉天千代田通一六番地　滿洲出張所

批發店
大連　日本賣藥會社
奉天　井上誠昌堂

特約店
奉天　佐藤廣濟堂
同　鶴原藥房
撫順　金森藥房
遼陽　安達藥房
營口　東瀛藥房
安東　井上誠昌堂
同　一木藥房
開原　大吉堂藥房
四平街　厚回生堂藥房
公主嶺　定立東亞藥房
長春　大和藥房

MYSORE SANTAL

東三省官銀總號廣告

本銀號資本總額奉大洋二千萬元來省重要地點及京津申各地設均有分號及通匯機關專辦匯兌押匯抵押放欵貼現放欵保證放欵以及收受定期活期各種存欵并設有倉庫以備堆存押欵貨物利息匯水無不公允辦事手續異常敏捷凡蒙惠顧無任歡迎茲將總分號營業要目列載於後●甲匯兌　本大洋匯兌劵免費通匯地點

▲奉天▲東豐▲通遼▲通化▲興京▲綏中▲柳河▲寬甸▲洮南▲彰武▲新立屯▲新民▲法庫▲興城▲蓋平▲遼源▲公主嶺▲山城鎮▲開原驛▲范家屯▲北鎮▲盤山▲西安▲海龍▲本溪▲台安▲鳳城▲錦西▲西豐▲海城▲臨江▲洮南▲岫岩▲遼陽▲黑山▲錦縣▲義縣▲莊河▲八面城▲康平▲安東▲鐵嶺▲營口▲四平街▲郭家店▲桓仁▲昌圖▲遼中▲復縣▲撫順▲吉林▲長春▲延吉▲哈爾濱道裡▲哈爾濱道外▲寧安▲下九台▲黑龍江▲安達站▲綏化▲開通▲雙山▲一面坡▲呼蘭▲開原城內▲雙城▲昌黎縣▲留守營

○上列地點如係匯票概免收費至於電匯手續不同匯水電費臨時商定免費匯欵典收公濟平市錢號銅元票如交他行發行之匯兌劵每元加匯一元

本哈爾濱現大洋劵免費通匯地點　安達站▲綏化▲呼蘭

○本哈爾濱現大洋劵並得在下列各處匯兌京津申銀洋欵項其匯水行市臨時商定　○奉天▲吉林▲長春▲哈爾濱道裡▲哈爾濱道外▲延吉▲寧安▲黑龍江▲黑河▲下九台▲海拉爾▲

乙、押滙辦理押匯各地點　奉天▲營口▲開原▲錦縣▲安東▲鐵嶺▲四平街▲海城▲遼陽▲新民▲通遼▲遼源▲公主嶺▲范家屯▲大連▲吉林▲長春▲哈爾濱道裡▲哈爾濱道外▲延吉▲寧安▲黑龍江▲黑河▲下九台▲海拉爾▲天津▲上海▲八面城

丙、各種放欵總分號均可商作放欵

丁、各種存欵收受定存各地點　奉天▲營口▲開原驛▲公主嶺▲四平街▲鐵嶺▲新民▲海城▲遼源▲遼陽▲通遼▲錦縣▲安東▲范家屯▲吉林▲長春▲延吉

戊、倉庫設回倉庫各地點　奉天▲營口▲公主嶺▲海城▲長春▲哈爾濱　哈爾濱道裡、道外▲黑河▲黑龍江▲海拉爾▲安達站

奉天白塔寺東街
德慶增藥局

神效補天丹
主治先天不足後天虧損諸虛百損五勞七傷脾腎兩虧飲食無味四肢困倦筋骨痠軟面黃肌瘦咳嗽痰喘遺精補腦腎囊潮濕常出涼汗長陽種子援肌用壯元陽滋補下元之神藥也

虎骨延壽酒
主治遠年近日腰腿疼痛半身不遂口眼歪斜左癱右瘓手足麻木兼治婦人經脈不調乾血癆傷子宮寒冷久不受孕以及虛勞症並皆治之常服者延年益壽長生不老之功

加味二仙丹
大腸風下血者乃大便出血故也因臟腑積濕熱成毒風邪胃觸腸胃流熱氣血逆亂榮衛失調不能攝血歸原日久不愈元氣下陷面色痿黃不思飲食無論遠近服後遠年近日服之神效

烏鷄調經丸
主治婦女經脈不調趕前錯後或多或少或色淡如水黑成紫塊崩漏不止赤白帶下經前腹痛四肢無力以致經寒經閉滿腹積塊睡臥不安子宮寒冷久不受孕患此症者服不神效

玉龍化積膏
專貼男婦腰腿疼痛諸般積聚逆氣不舒胸膈膨悶手足麻木以及氣積食積血積癥瘕痞塊痢疾泄瀉男子遺精疝氣小兒蟲積偏墜痃痞等症並皆治之此膏非普通膏藥可比貼之收效甚速

硃珀安神丸
斯藥主治心血虛虧夜不成眠心忙意亂神志無定記憶力薄恍惚善忘驚悸恐慌聰耳明目潤肌膚化痰涎清三焦滋腎乾和血氣添精神強陰壯陽延年益壽功效準難盡述誠補性之良藥也男婦老幼皆可服用

回陽化陰膏
此膏專治陰疽之類如瘰癧鼠瘡流注痰核石疽乳巖失榮橫痃海底髮疽是皮色不變之惡核陰疽以及疔毒惡瘡魚口便毒等症皆治之凡用此膏如瘡破者能拔毒生肌未破者內消而愈

吹喉止疼散
此散主治咽喉所結之双單鵝白喉紅癬喉風喉痧喉癰喉爛無論如珠如蓮及上下顎腫爛水潰俱以此散用竹管吹敗患處須臾流出膿涎撤出濁氣毒質撲滅惡菌轉瞬傷平請試立愈若非此散之靈效吾不信也

本號批發各種生熟藥材自製專門成藥外埠城鎮均有代理函購郵費自備今敝便利主顧起見分設工業區新平康街德慶增藥材茶莊聘請醫士王崍芝午前在本號診視午後即往分號恐未週知特此聲明中國電話二一九二號

吸烟人適用之
斯毛克牙粉

張開嘴大聲的說啊●一回　看々俺的牙裏兒　橫張着嘴唇儘力的說衣一回　看々俺的牙面兒　不用斯毛克以爲足矣者　天下還有幾個人呢

烟草化粧品藥店均有出售　定價金十七錢

滿洲總經理　大連市大山通　豪東洋行

60

歐美生乳藥

此藥善行氣血力通乳管能使乳腺暢達乳汁濃厚有力無論老少或在產期之內乳管閉塞不通或乳汁雖有而不足或因氣火而減少者服此藥一瓶後乳汁湧湧而來定能增長八倍之多百服百驗凡缺乳渚請服一瓶方知言之不謬也(定價每瓶現洋一元二角)

總發行所　奉天城內鼓樓南歐美藥房　分號　奉天城內鼓樓南路東亞洲大西藥房　此

硫化染料、硫化曹達、工業葯品、各種販賣、

奉天大西關
三井洋行
中電話一一五五號　二一二番
日電話五五〇番